

pami
INSSJP

Manual

Salud Mental

Usuario: Efectores

Versión: 2 Fecha de Publicación: 15/01/2015

Unidad de Desarrollo e Innovación

ÍNDICE

I.	INTRODUCCIÓN.....	PÁG. 3
II.	DESCARGA E INSTALACIÓN DEL SISTEMA EFECTORES .	PÁG. 4
III.	ACTUALIZACIÓN VERSIÓN 12.8.....	PÁG. 09
IV.	ALTA PRESTADORES EN EL SISTEMA.....	PÁG. 13
V.	CARGA DE PRESTACIONES.....	PAG. 18
VI.	EDICIÓN, CONSULTA O ELIMINACIÓN DE REGISTRO EN AMBULATORIO.....	PÁG. 40
VII.	EXPORTACIÓN DE DATOS.....	PÁG. 43
VIII.	ENVÍO DE INFORMACIÓN.....	PÁG. 45

I. INTRODUCCIÓN

De acuerdo a lo establecido en el convenio firmado entre el Prestador por una parte y el Instituto Nacional de Servicios Sociales para Jubilados y Pensionados (INSSJP) por otra, todos los Prestadores de Salud Mental se comprometen a enviar la información de las atenciones realizadas en el tiempo y forma que el Instituto determine. Ello ha quedado implementado a través del Sistema de Efectores, siendo el tiempo estipulado para la Transmisión de Información Mensual hasta el día 5 (cinco) del mes siguiente de efectuadas las atenciones.

Según la cláusula décimo tercera del Contrato, la información remitida a través del Sistema de Efectores adquiere el carácter de Declaración Jurada. Por lo tanto la misma debe coincidir con las prestaciones efectivamente realizadas.

Para acceder a la carga de prestaciones en el Sistema de Efectores, es imprescindible que cuente como mínimo con la Versión 1.2.8 y tenga habilitados los Módulos de Salud Mental que le correspondan según la modalidad de atención contratada.

II. DESCARGA E INSTALACIÓN DEL SISTEMA EFECTORES

Para descargar el software *Sistema de Efectores* deberá realizar los siguientes pasos:

1 > Ingrese al sitio web del Instituto: www.pami.org.ar

2 > Diríjase a la sección **Prestadores**

3 > Dentro de la sección **Prestadores**, haga clic en la opción **Sistema INSSJP**

4 > Diríjase a la opción **Sistema de Envío de Información**, y luego presione la descripción **Software de Efectores**

5 > Haga clic en **Descarga de Software**.

6 > Una vez allí, deberá descargar **Versión Equipo Único**:
Versión para realizar la carga en una única computadora (recomendado para Médicos de Cabecera).

7 > Una vez elegida la versión, deberá proceder a descargar el archivo “**Instalador de la aplicación de Efectores y su correspondiente base de datos (archivo ejecutable)**”; y luego presionar “**Guardar Archivo**” para continuar con su ejecución

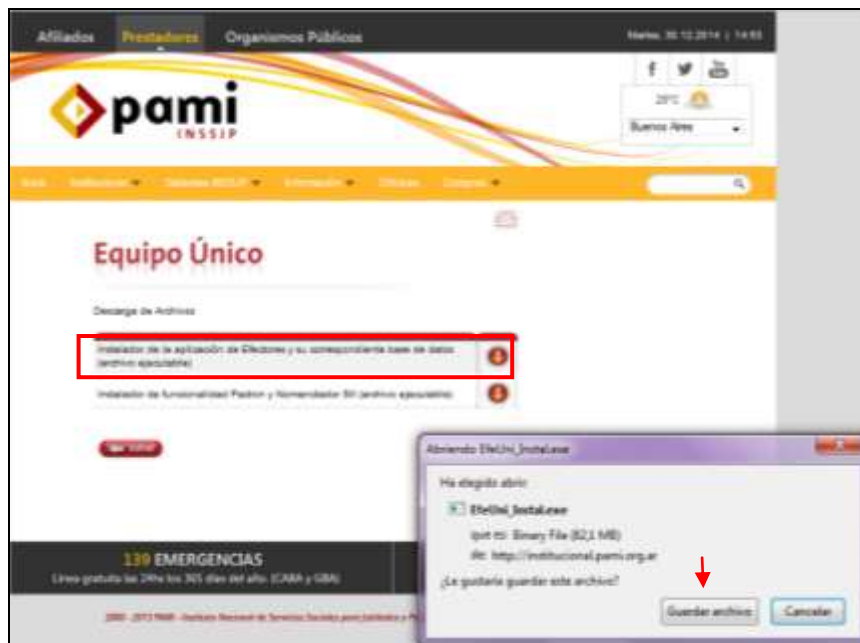

8 > Una vez descargado el archivo **“EfeUni_Instal.exe”** (el cual se alojará donde haya seleccionado previamente) deberá comenzar con la ejecución del mismo. Presionando (continuamente hasta su finalización) el Botón **“Siguiente”** para que se desarrolle y concluya la Instalación del Sistema de Efectores.

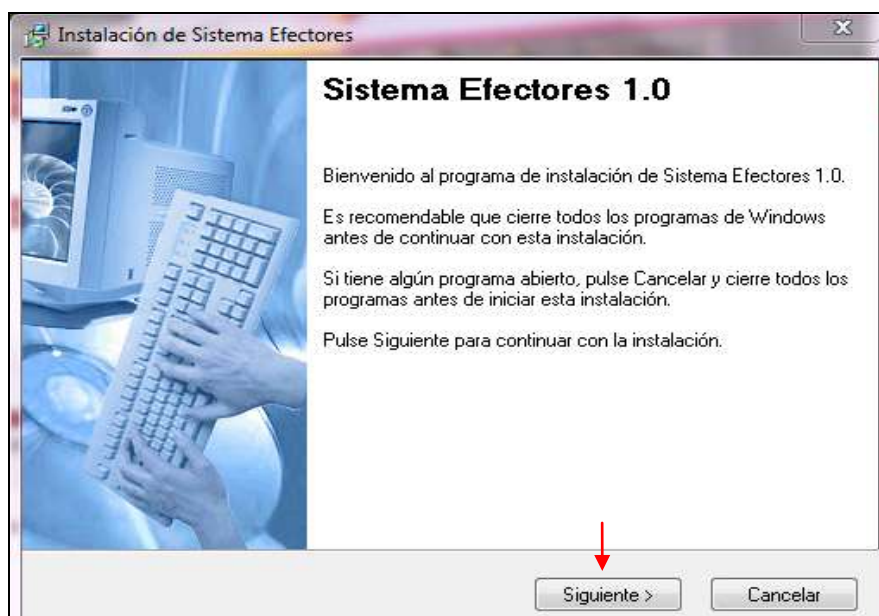

9 > Dentro del proceso de instalación, aparecerá la pantalla que se muestra a continuación la cual deberá tildar la opción **“Crear Acceso Directo”**, a los efectos de crear un ícono en el Escritorio de su pc con el logo del Instituto.

10 > Una vez finalizada la instalación, el Sistema de Efectores se encontrará Instalado en su Ordenador.

III. ACTUALIZACIÓN VERSIÓN 1.2.8

Una vez descargado el Sistema de Efectores deberá actualizarlo a la Versión 1.2.8 para ello deberá dirigirse nuevamente a la página del instituto www.pami.org.ar

Una vez allí debe seguir la ruta que se detalla a continuación:

- >Prestadores
- >Sistema INSSJP
- >Sistema de Envío de Información
- >Software Efectores
- >Descarga de Software
- >Actualizaciones y componentes

Seleccione Versión 1.2.8 **DESCARGAR**

Se abrirá la ventana que se visualiza a continuación. Deberá seleccionar la opción **guardar archivo** y luego clickear el botón **aceptar**.

De esta manera se guardará en su Pc el archivo llamado efectores 1.2.8.rar, sobre éste deberá hacer click con el botón derecho del mouse y seleccionar la opción extraer ficheros o “extract files”

Allí deberá seleccionar la carpeta **Efectores** dentro del **disco C:** y clickear el botón **aceptar**.

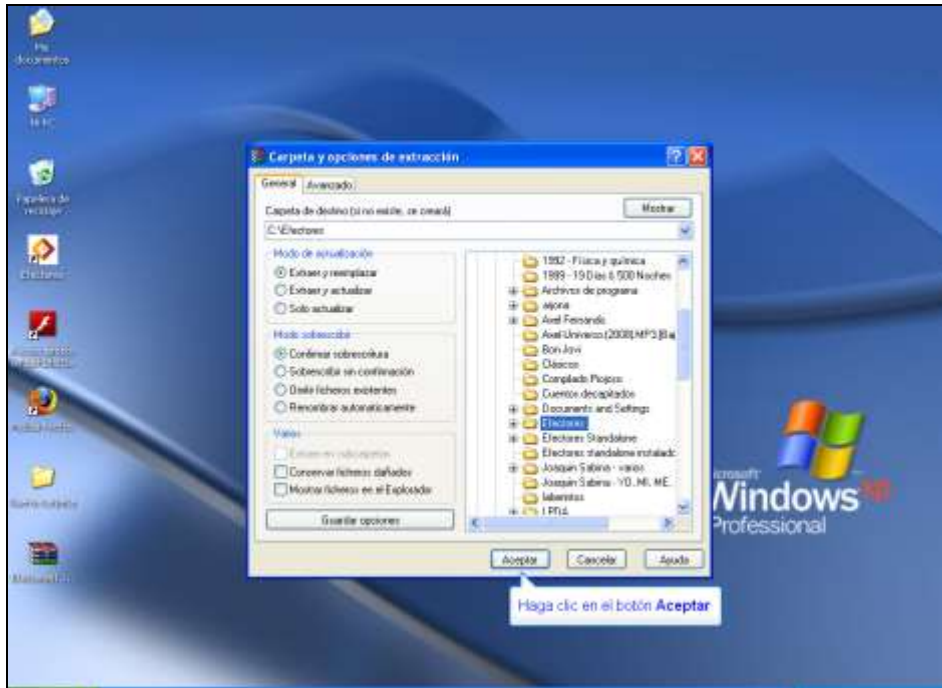

A continuación se extraerá el archivo y abrirá la ventana “Confirmación de sustitución de fichero”, a lo que deberá clicar el botón “**si a todo**”.

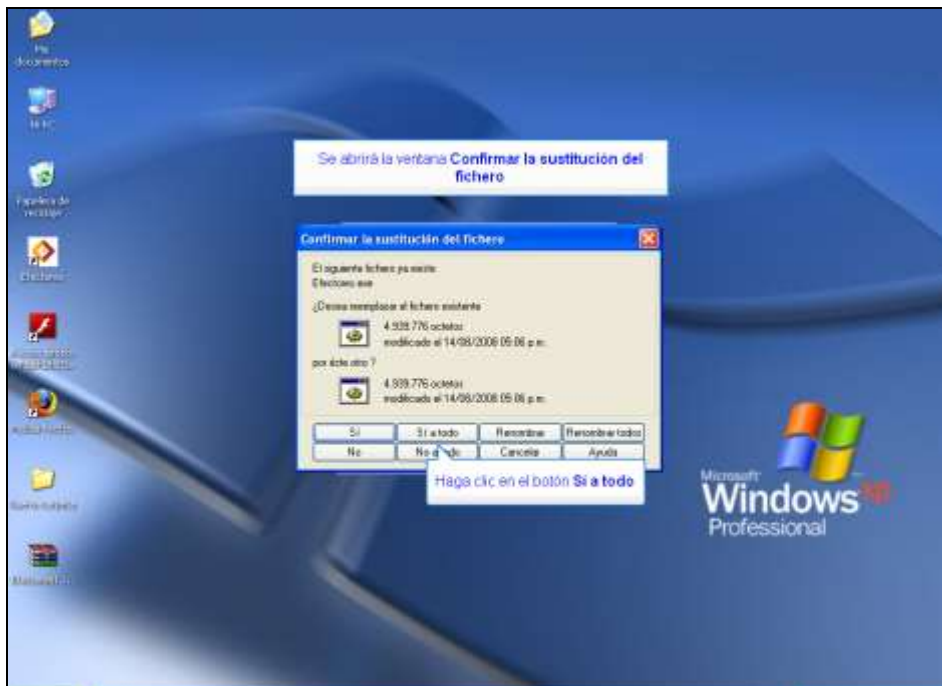

Por último, para verificar que la actualización se realizó de manera correcta, deberá abrir el Sistema de Efectores, dirigirse a la pestaña “Acerca de...”, y nuevamente seleccionar la opción “Acerca de...”. Se abrirá una ventana, en la cual deberá decir “Versión 1.2.8.”

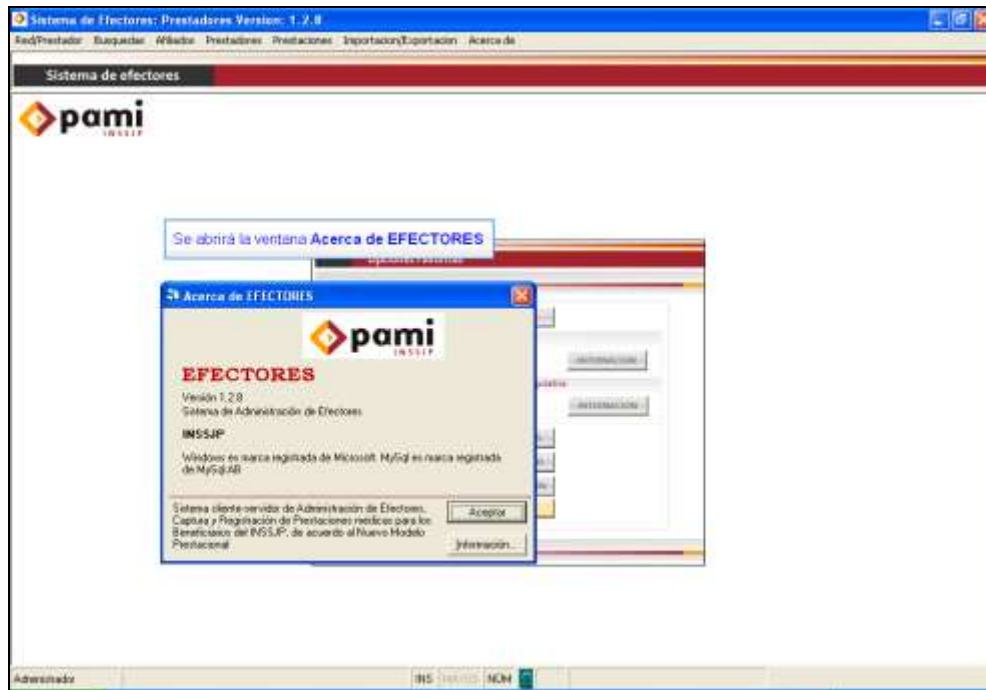

IV. ALTA DE PRESTADORES EN EL SISTEMA

Antes de comenzar con la carga de las prestaciones efectuadas en el sistema de Efectores, deberá realizar el **alta del prestador**; para ello, en la pantalla inicial, deberá seguir la ruta:

- Prestadores
- Prestadores
- Prestadores
- Tipo de prestador: Institución

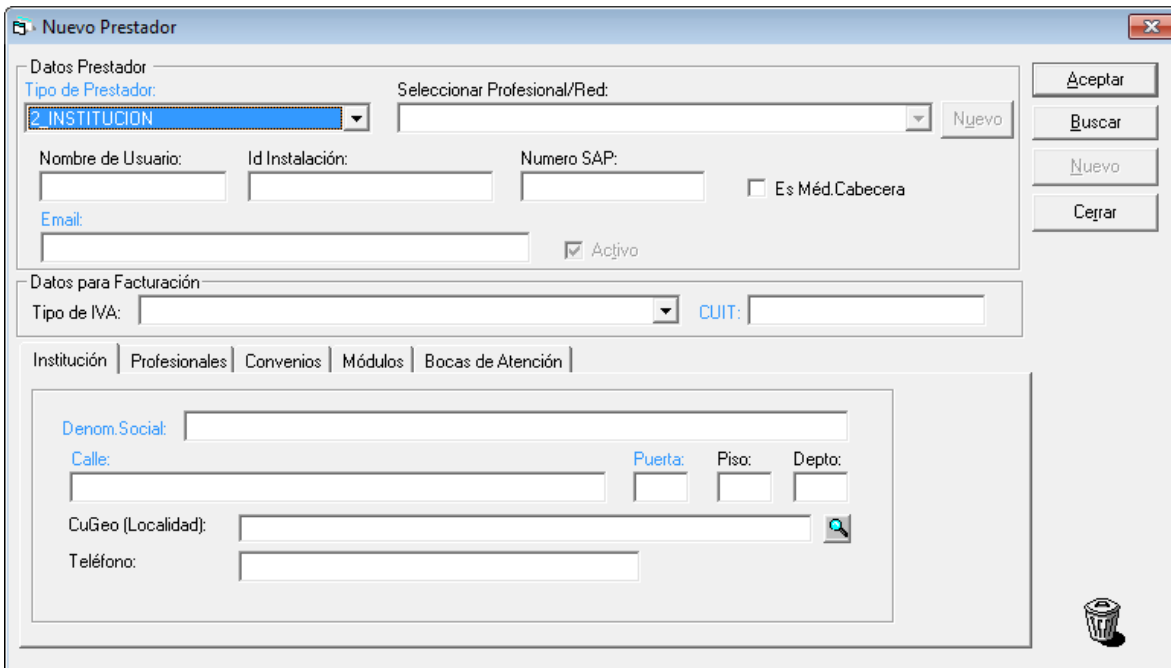

Visualizará la pantalla denominada “Nuevo Prestador”, en la cual deberá completar todos los campos obligatorios cuyo título se encuentra en color celeste. Luego de cargar los datos requeridos, deberá hacer clic en “Aceptar” Así, de esa manera se habilitarán las pestañas inferiores (profesionales, convenios, módulos y bocas de atención), de las cuales serán obligatorias las siguientes pestañas: Profesionales, Módulos y Bocas de atención.

Los campos **Nombre de Usuario** e **ID de Instalación** no son datos obligatorios para continuar con la carga, pero sí son imprescindibles para poder efectuar la exportación del archivo de datos que deberá transmitirse a través del sitio Web del Instituto. Desde los siguientes links podrá visualizar manuales instructivos tanto para generar su usuario como para generar el id de instalación:

http://institucional.pami.org.ar/files/files_softEfectores/Solicitud_de_usuario.pdf
http://institucional.pami.org.ar/files/files_softEfectores/Obtencion_de_id_de_instalacion.pdf

(a) Pestaña profesionales

En esta pestaña deberá ingresar todos los datos de los médicos que realizan prestaciones en su Institución.

Deberá seleccionar la opción “Nuevo”, se abrirá una ventana **“Nuevo Profesional del Prestador”** en la que se deberán completar todos los campos obligatorios cuyo título se encuentra en color celeste.

En caso de que el profesional no posea matrícula nacional, deberá completar ese campo con 00 (cero-cero) y luego completar el campo de Matrícula provincial.

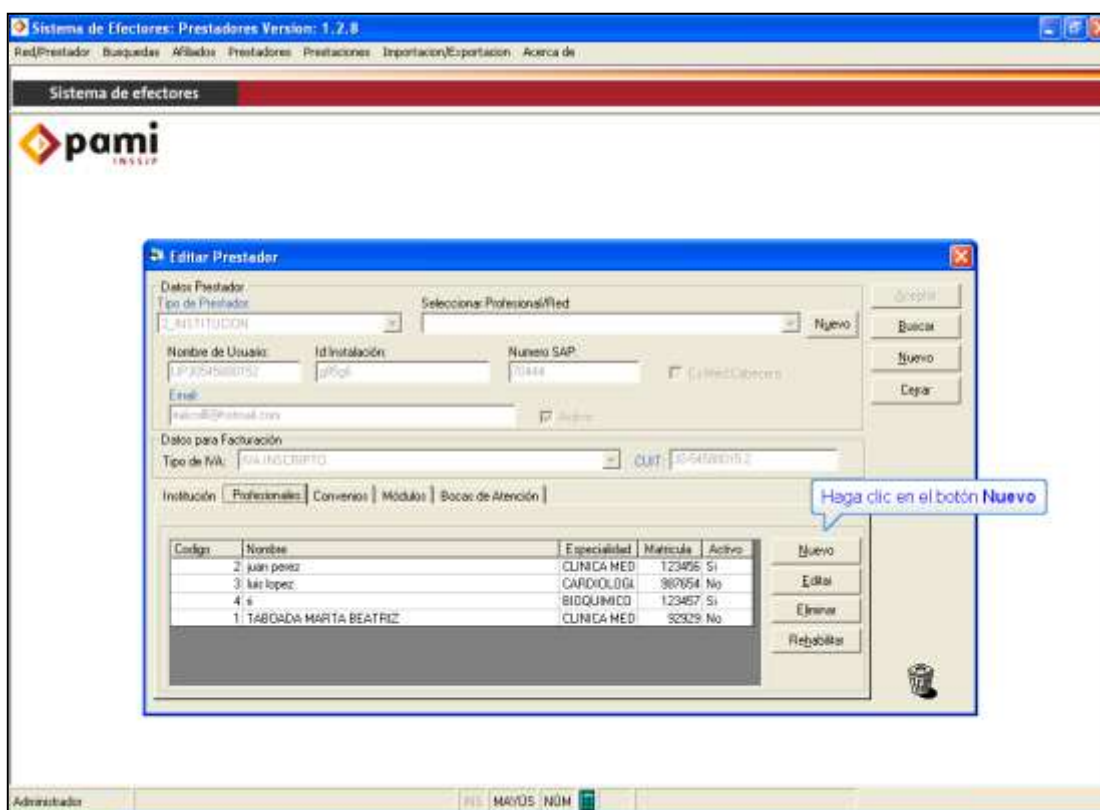
**(b) Pestaña Módulos**

Luego debe hacer asignar los Módulos por los cuales firmó convenio. Para lo cual tendrá que hacer un clic en la solapa “Módulos” y posteriormente “Nuevo”; se abrirá una ventana llamada **Nuevo Módulo Prestador**, donde deberá seleccionar el/ los módulo/s por los cuales a firmado convenio con el Instituto.

Los módulos correspondientes a Prestadores de Salud Mental son los siguientes:

- **MÓDULO 50- SALUD MENTAL HOSPITAL DE DÍA**
 - Hospital de día jornada simple
 - Hospital de día jornada completa

- **MÓDULO 51- SALUD MENTAL CONSULTORIO EXTERNO**
 - Atención domiciliaria de urgencia
 - Atención en jurisdicción alejadas de centros urbanos
 - Atención programada a domicilio
 - Consultorio Externo
- **MÓDULO 52- SALUD MENTAL NIVEL II**
 - Internación Aguda
- **MÓDULO 53- SALUD MENTAL NIVEL III**
 - Internación Crónica
 - Casa de medio camino

Recuerde que en caso de haber firmado convenio por varios módulos debe seleccionarlos de a uno por vez.

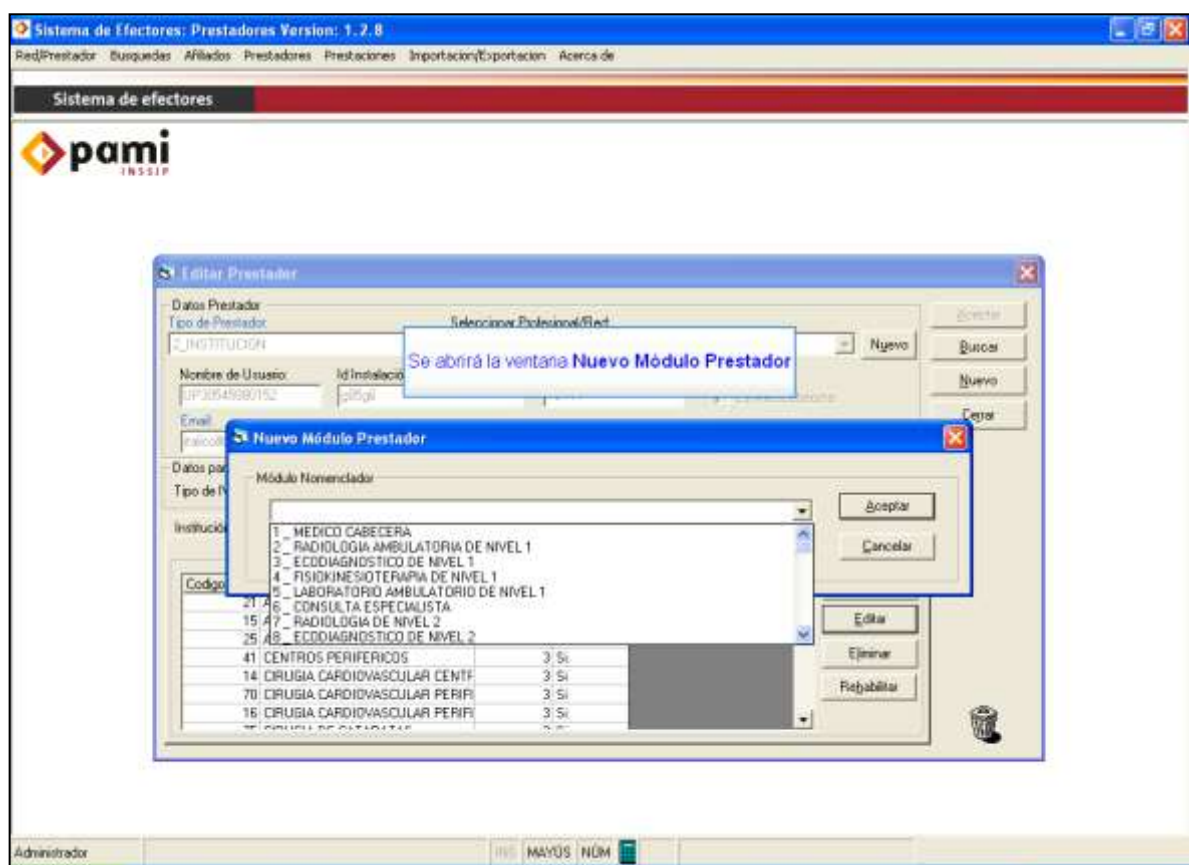

(c) Pestaña Bocas de Atención

En la pestaña Bocas de Atención deberá realizar un clic en el botón “Nuevo”, se abrirá la ventana “Nueva boca de atención de un prestador”, en la que deberá cargar todos los datos referidos al lugar físico en donde se realizan las prestaciones. Únicamente se completarán los campos obligatorios cuyo título se encuentra en letra celeste.

El campo ID. Boca At. sirve para identificar las diferentes bocas de atención, por lo que le permite a los prestadores que poseen más de una puedan identificarlas. Por lo tanto, en este campo deberá completar con un número aleatorio que identifique a cada una de ellas (v.gr. 01, 02, 03, etc.).

En el campo UGL, deberá desplegar la flecha y seleccionar la Unidad de Gestión Local a la que pertenece. En el campo Calle deberá completar con domicilio y, en Puerta con el número de la altura.

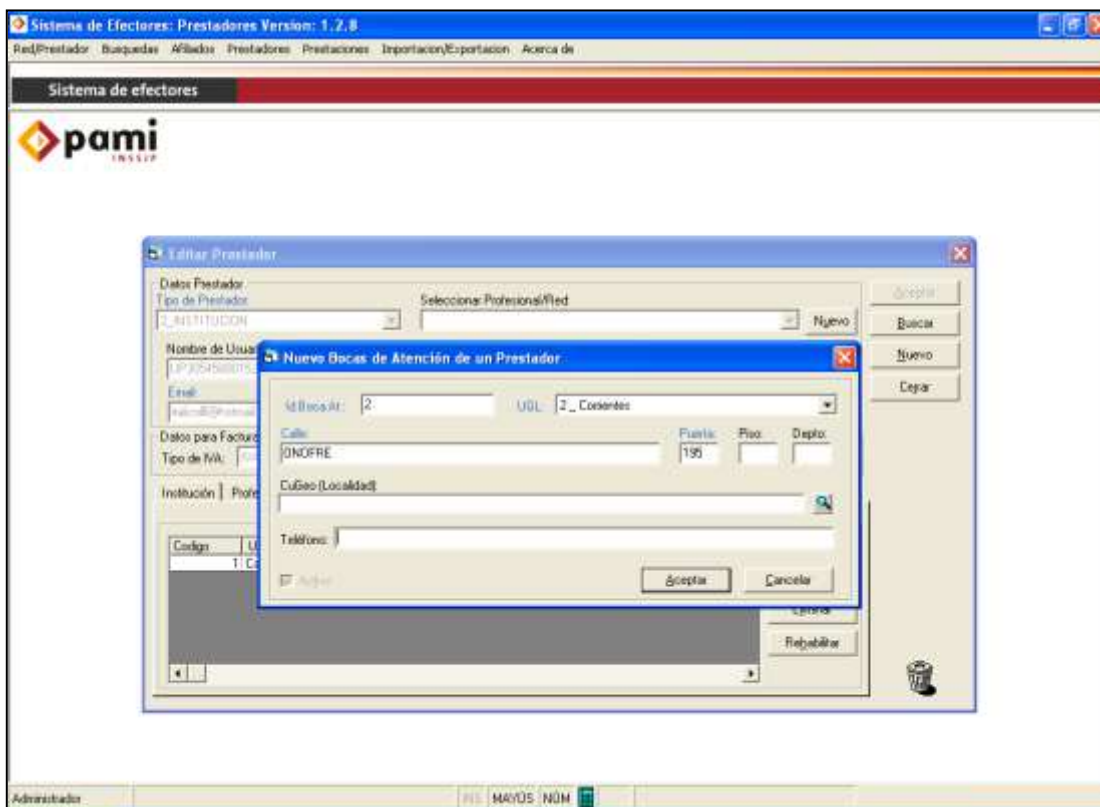

NOTA: *El alta del prestador en el sistema se realizará por única vez, al utilizar el software por primera vez. Posteriormente sólo será necesario seleccionar al prestador en la opción Red/Prestador que se observa en la barra superior de la aplicación.*

(d) Asignación del prestador

Una vez terminada la carga del prestador en el sistema, deberá dirigirse a:

- Red/Prestador
- Asignar red/prestador

Se abrirá una ventana como la que se muestra a continuación, en la que el usuario podrá seleccionar el prestador y la boca de atención correspondiente. Asimismo, haciendo clic en la opción “Predeterminado”, podrá indicarle al sistema que utilice siempre al prestador seleccionado.

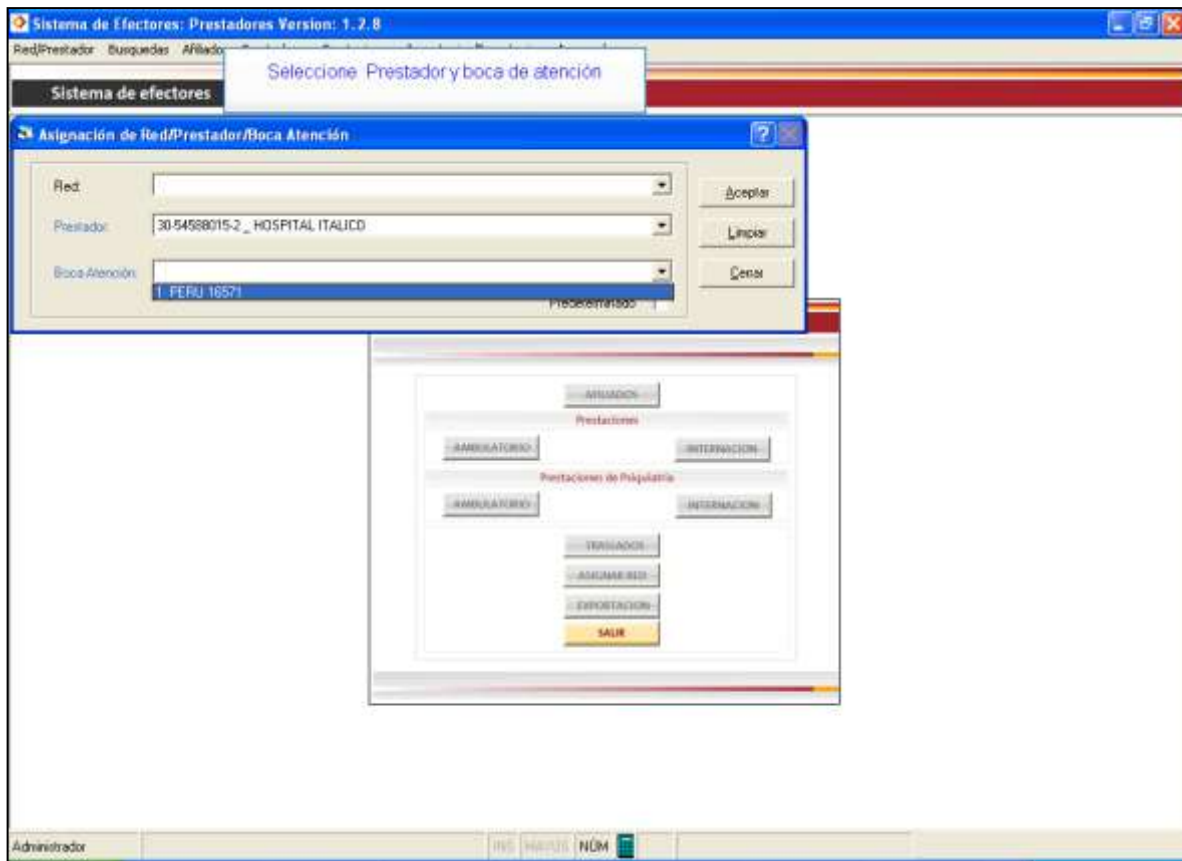

V. CARGA DE PRESTACIONES

Dentro del Módulo Salud Mental existen dos tipos de atención:

- Atención Ambulatoria
- Atención en Internación

Para cargar las prestaciones, en primer lugar, debe ingresar a la pantalla que corresponda según sea la modalidad de atención:

Ambulatorio o **Internación**.

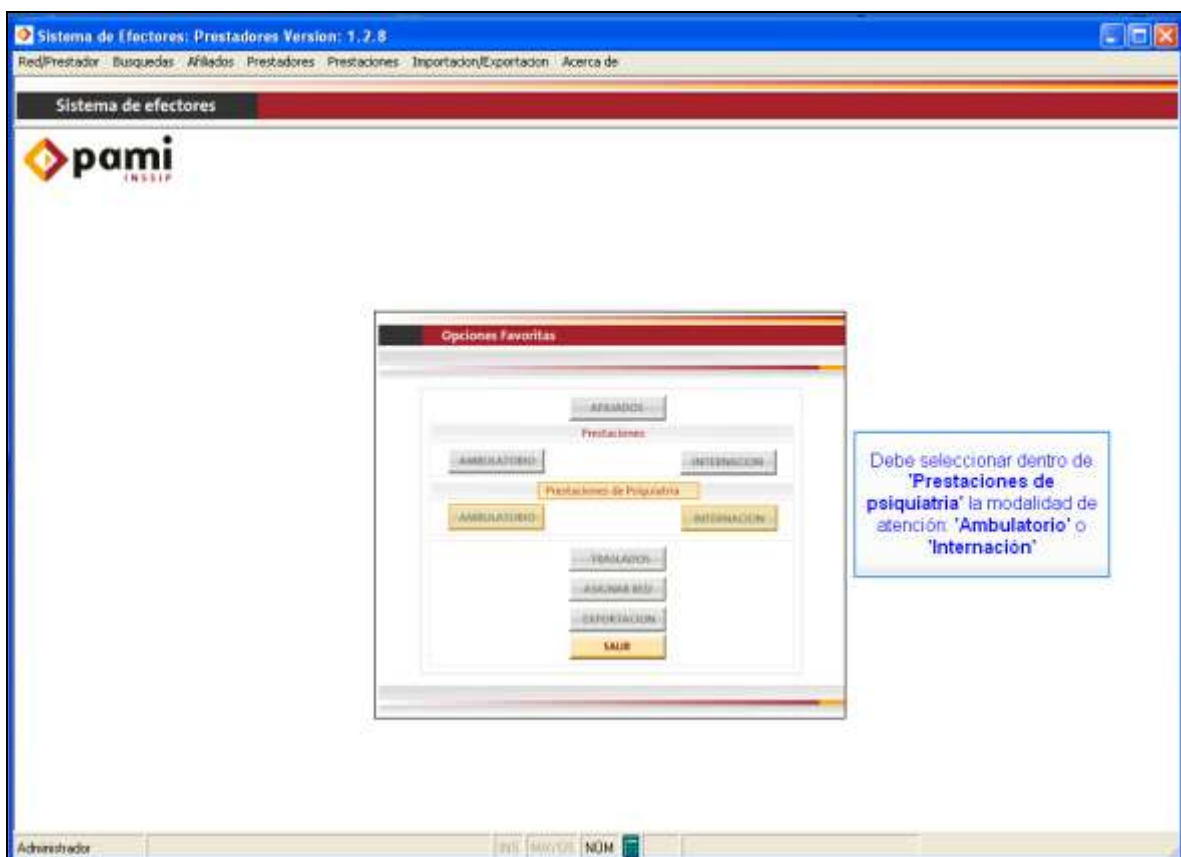

4. CARGA DEL MÓDULO AMBULATORIO DE PSIQUIATRIA EN EL SISTEMA DE EFECTORES

Dentro de Atención Ambulatoria encontramos distintas modalidades de atención:

- ✓ HOSPITAL DE DÍA JORNADA SIMPLE
- ✓ HOSPITAL DE DÍA JORNADA COMPLETA
- ✓ ATENCIÓN DOMICILIARIA DE URGENCIA
- ✓ ATENCIÓN EN JURISDICCION ALEJADAS DE CENTROS URBANOS
- ✓ ATENCIÓN PROGRAMADA A DOMICILIO
- ✓ CONSULTORIO EXTERNO

Todas las atenciones mencionadas precedentemente implican un Tratamiento, exceptuando la Atención de Urgencia, por ello Usted debe informar la fecha de inicio, los diagnósticos y todas las prácticas realizadas durante el Tratamiento hasta tanto el paciente sea dado de alta.

Para proceder a la carga de las Prestaciones en la Modalidad Ambulatoria de Psiquiatría, debe hacer clic en el botón '**Ambulatorio**'.

Para comenzar con la Carga de las Atenciones debe, en primer lugar, ingresar los datos del beneficiario. **Si ingresa al 'botón de la lupa' podrá buscar los datos en el padrón de beneficiarios.**

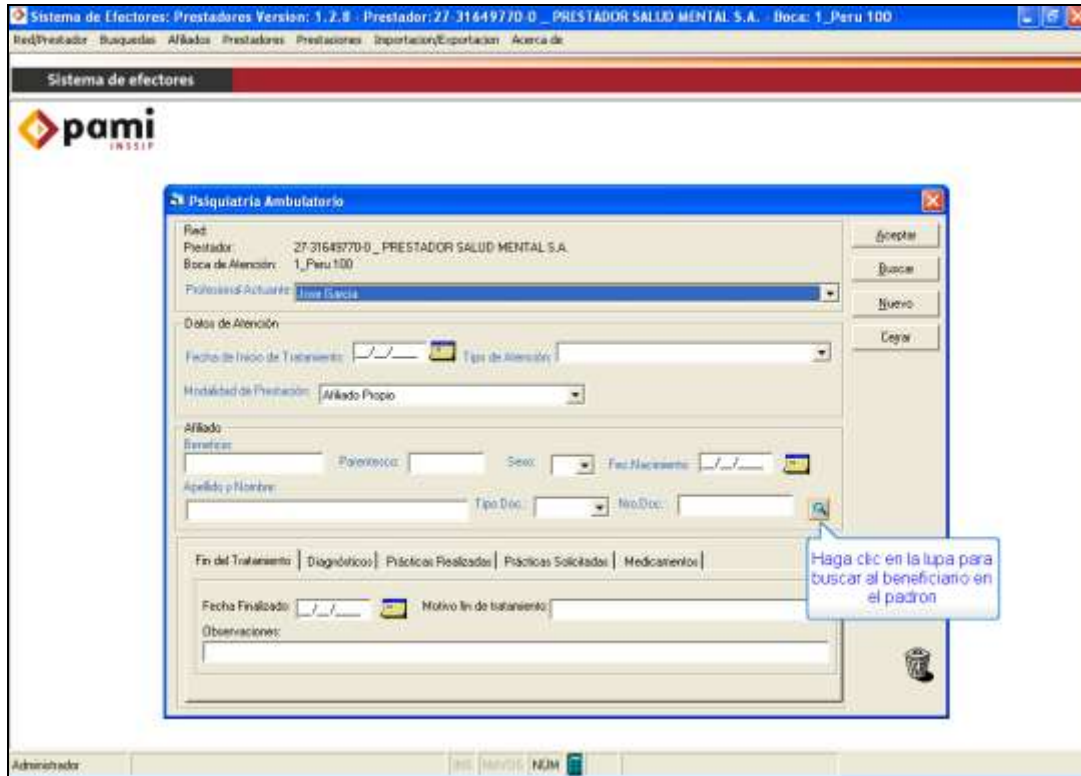

En la pantalla '**Búsqueda de Afiliado**', si Usted ingresa el número de beneficio, número de documento o el nombre y apellido, podrá buscar al beneficiario.

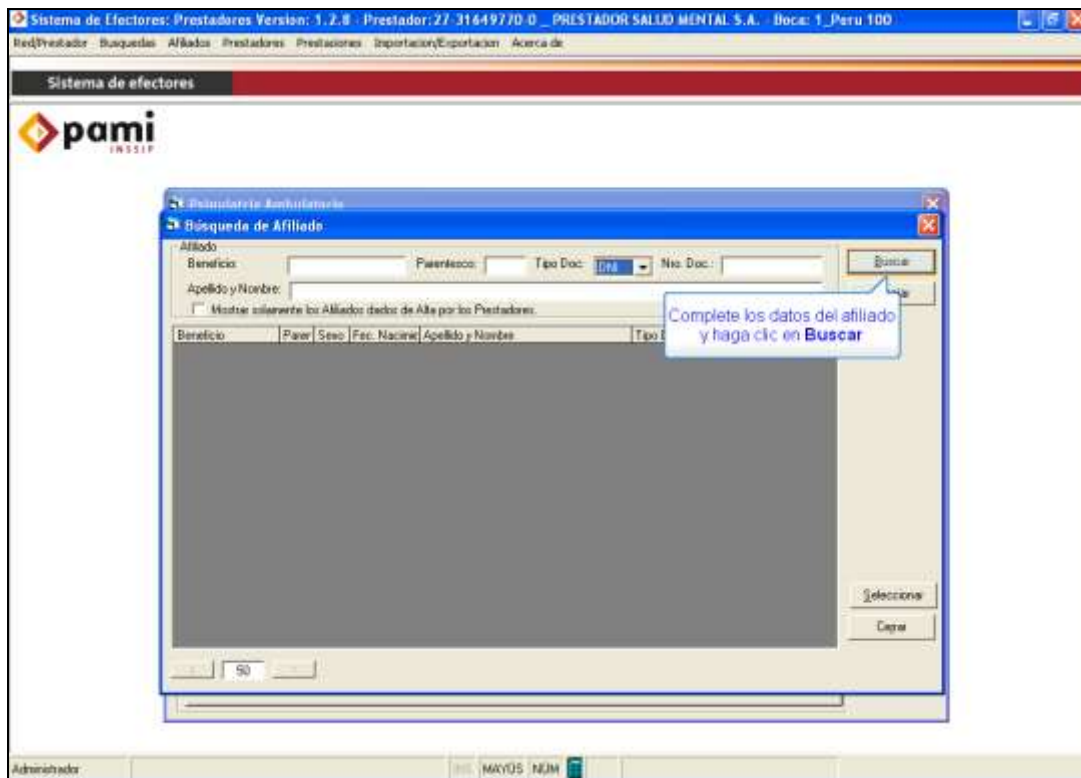

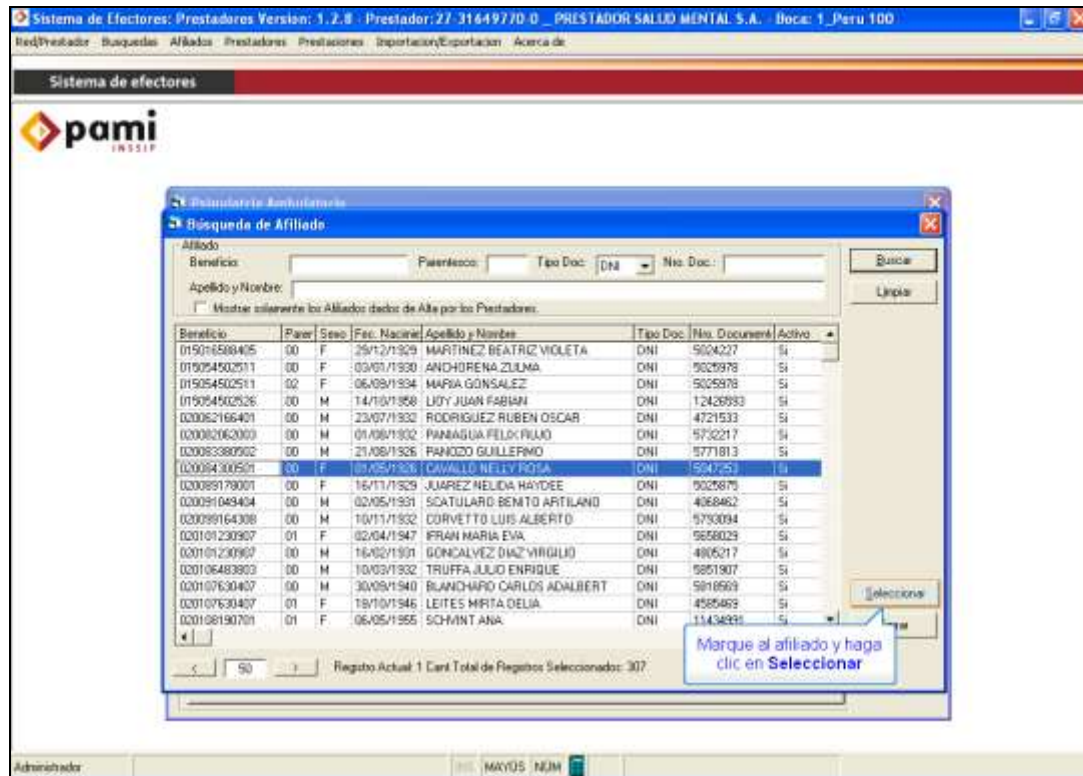

En el caso que no se encuentre el afiliado, deberá cargar los datos manualmente en la ventana Psiquiatría ambulatorio, por lo que deberá contar con los datos de Beneficio, parentesco, Fecha de nacimiento, Nombre y Apellido, Tipo y Numero de DNI.

Una vez cargados los datos del Afiliado, debe completar los datos de Ingreso del paciente a la Clínica (**Fecha de Inicio de Tratamiento, Tipo de Atención y Modalidad de Prestación**) y hacer click en el botón aceptar.

Es imprescindible que indique el Tipo de Atención para cada afiliado, de lo contrario NO se tendrá en cuenta al momento de procesar la información.

Sistema de Efectores: Prestadores Versión: 1.2.8 - Prestador: 27_31649770-0 - PRESTADOR SALUD MENTAL S.A. - Boca: 1_Peru 100

Red/Proveedor - Búsquedas - Afiliados - Prestadores - Prestaciones - Importación/Exportación - Acerca de

Sistema de efectores

pami
INSSJP

Complete los datos y haga clic en Aceptar

Pneumología Ambulatorio

Red: [Selecione una red]
Proveedor: 27_31649770-0 - PRESTADOR SALUD MENTAL S.A.
Boca de Atención: 1_Peru 100
Profesional Asistente: [Selecione un profesional] - Jose Garcia
Otras de Atención: [Selecione un tipo de atención]
Fecha de Inicio de Tratamiento: 01/05/2005 [Calendario] Tipo de Atención: Atención programada a domicilio
Modalidad de Prestación: Afiliado Propio
Afiliado:
Beneficio: [Selecione un beneficio] - 0000014-300 Patente: [Selecione una patente] - 00 Sexo: [Selecione un sexo] - 00 Fecha Nacimiento: 10/11/1952 [Calendario]
Apellido y Nombre: EDUARDO LUIS ALBERTO Tipo Doc.: [Selecione un tipo de documento] - 00 No. Doc.: 5753204
Fin del Tratamiento: [Selecione un tipo de fin de tratamiento] - Diagnóstico | Prácticas Realizadas | Prácticas Solicitadas | Medicamentos
Fecha Finalizado: [Calendario] Motivo fin de tratamiento: [Selecione un motivo]
Observaciones: [Campo de texto]

Administrador [Selecione un usuario] [Selecione un rol] [Selecione un idioma]

Durante el transcurso del Tratamiento, deberá informar todas las Prácticas Realizadas cada vez que se efectúe una atención. Cabe aclarar que, debe dejar la fecha de Egreso en blanco hasta tanto el paciente no finalice el Tratamiento.

En el caso que el afiliado tenga atenciones cargadas previamente, sólo debe editar el registro anterior, agregando los nuevos Diagnósticos o Prestaciones Realizadas. (Véase [Edición, Consulta o Eliminación de Registro en Ambulatorio](#)).

En primer lugar debe cargar uno o varios Diagnósticos para el afiliado que esta cargando, para ello haga click en la solapa ***Diagnostico*** y luego en el botón Nuevo.

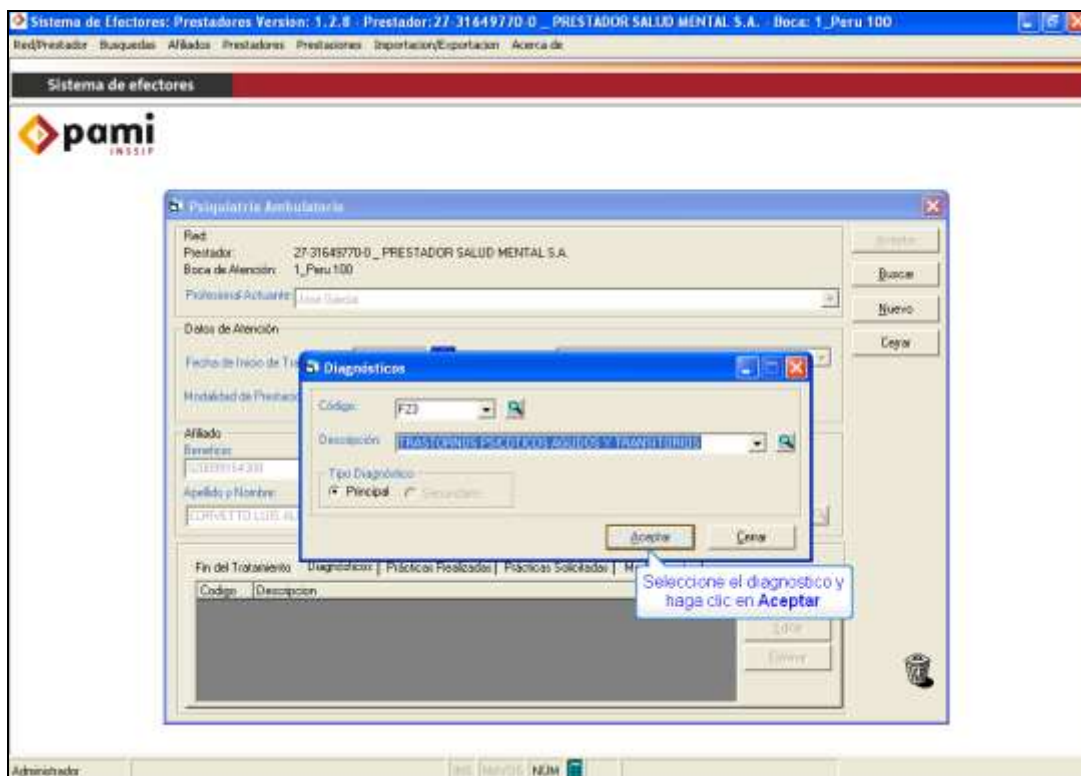
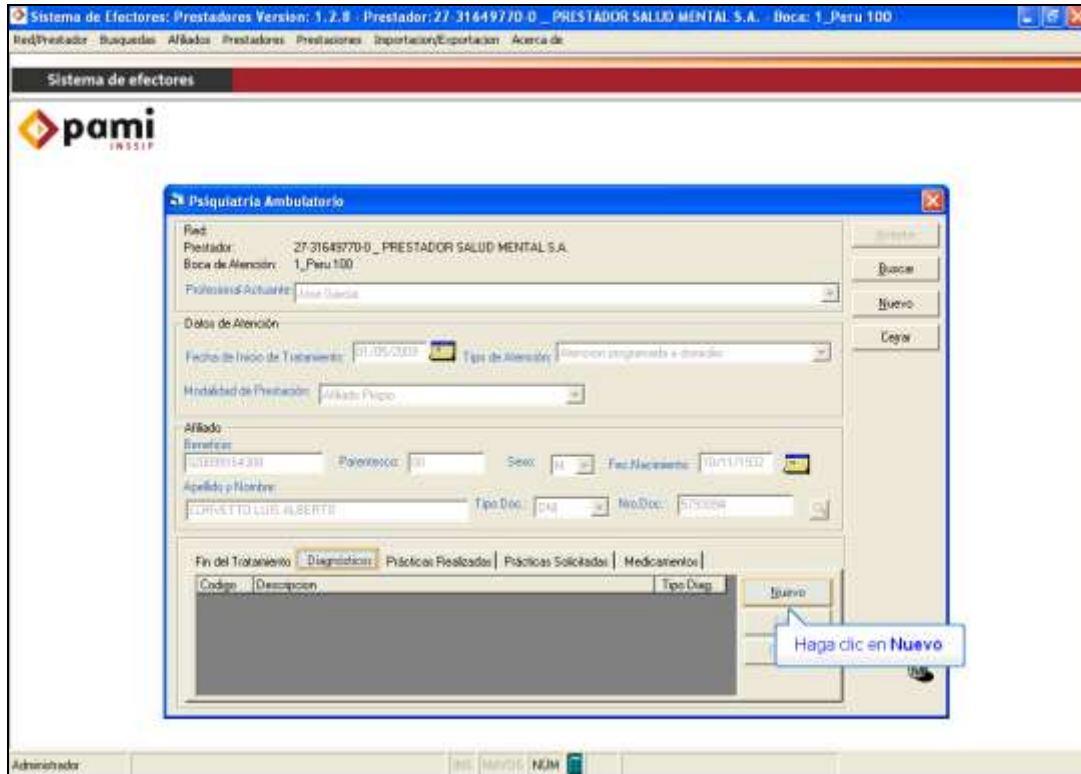

Luego, proceda a cargar las Prácticas Realizadas. Para lo cual debe ir a la solapa '**Prácticas Realizadas**' y hacer clic en '**Nuevo**'. La fecha de la práctica deberá ser el día en el que efectivamente Usted atendió al paciente (se le realizó la consulta, terapia, etc.).

Sistema de Efectores: Prestadores Version: 1.2.8 - Prestador: 27-31649770-0 - PRESTADOR SALUD MENTAL S.A. - Beca: 1_Peru 100

Red/Prestador Búsquedas Afiliados Prestadores Prestaciones Importación/Exportación Acerca de

Sistema de efectores

pami
INSSJP

Psiquiatría Ambulatorio

Red: Prestador: 27-31649770-0 - PRESTADOR SALUD MENTAL S.A.
Beca de Atención: 1_Peru 100
Profesional Actante: Jose Garcia

Datos de Atención:
Fecha de Inicio de Tratamiento: 31/05/2018 Tipo de Atención: Atención programada a domicilio
Modalidad de Prestación: Afiliado Propio

Afiliado:
Beneficiario: 10000114-331 Patrocinador: 00 Sexo: M Fecha Nacimiento: 10/11/1932
Apellido y Nombre: EDUARDO LUIS ALBERTO Tipo Doc: CAJ No. Doc: 5153204

Fin del Tratamiento | Diagnósticos | Prácticas Realizadas | Prácticas Solicitadas | Medicamentos

Código	Descripción	Fecha y Hora	Cantidad	Prof.	Nuevo
Haga clic en Nuevo					

Administrador

Debe tener en cuenta que la práctica cargada, depende de la Modalidad de Atención en la que se encuentre el Beneficiario. Por lo tanto, en Ambulatorio deberá cargar las prácticas que comiencen con CE (Consultorios Externos, Atención Programada a Domicilio o Atención Domiciliaria de Urgencia) o HD (Hospital de Día), según corresponda.

Sistema de Efectores: Prestadores Version: 1.2.8 - Prestador: 27-31649770-0 - PRESTADOR SALUD MENTAL S.A. - Beca: 1_Peru 100

Red/Prestador Búsquedas Afiliados Prestadores Prestaciones Importación/Exportación Acerca de

Sistema de efectores

pami
INSSJP

Psiquiatría Ambulatorio

Red: Prestador: 27-31649770-0 - PRESTADOR SALUD MENTAL S.A.
Beca de Atención: 1_Peru 100
Profesional Actante: Jose Garcia

Datos de Atención:
Fecha de Inicio de Tratamiento: 31/05/2018 Tipo de Atención: Atención programada a domicilio
Modalidad de Prestación: Afiliado Propio

Afiliado:
Beneficiario: 10000114-331 Patrocinador: 00 Sexo: M Fecha Nacimiento: 10/11/1932
Apellido y Nombre: EDUARDO LUIS ALBERTO Tipo Doc: CAJ No. Doc: 5153204

Fin del Tratamiento | Diagnósticos | Prácticas Realizadas | Prácticas Solicitadas | Medicamentos

Prácticas Realizadas

Código: 331101
Descripción: SELECCION DE UN MINIMO DE CUATRO DE PERSONALIDAD (BATERIA D...
Cantidad: 1
Fecha: 31/05/2018
Profesional: DE TERAPIA OCUPACIONAL DE MUSICOTERAPIA

Seleccione la Práctica realizada

Código	Descripción	Fecha y Hora	Cantidad	Prof.	Nuevo
Haga clic en Nuevo					

Administrador

Una vez completadas la fecha de realización de la práctica y el profesional actuante, haga clic en **'Aceptar'**.

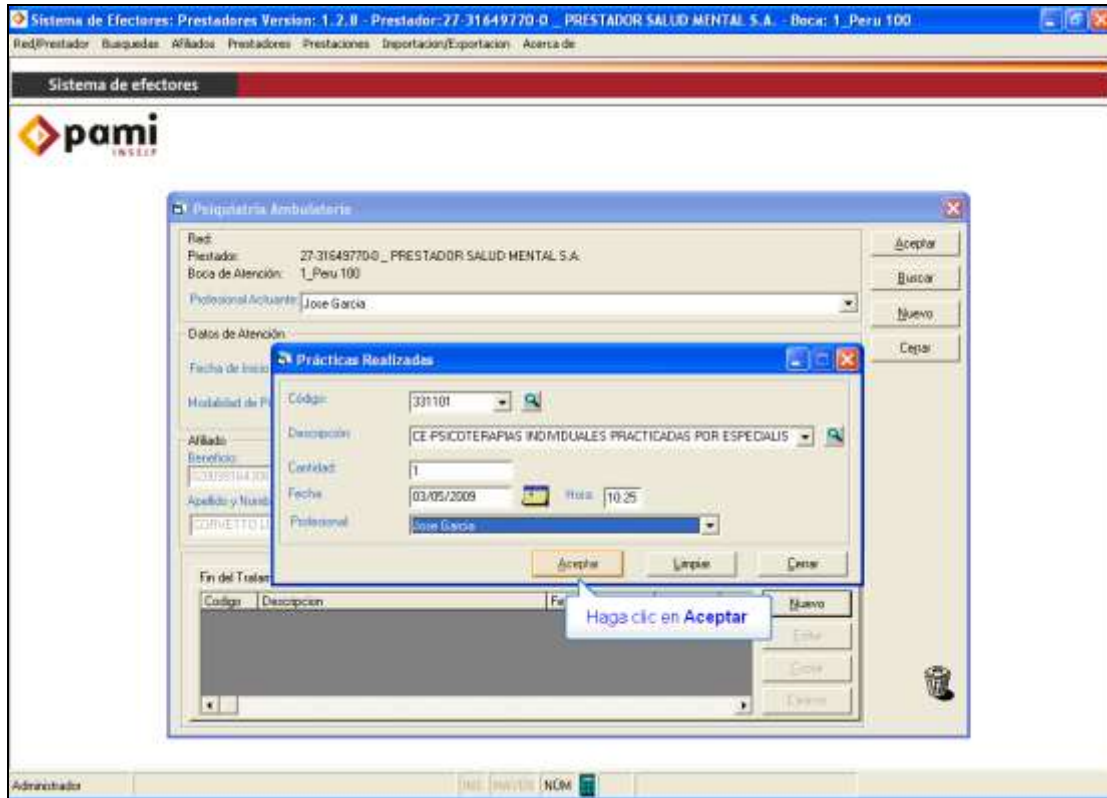

Cuando el afiliado finalice el Tratamiento deberá cargar su Egreso en la ficha: **'Fin de Tratamiento'** indicando la Fecha y el Motivo del Egreso.

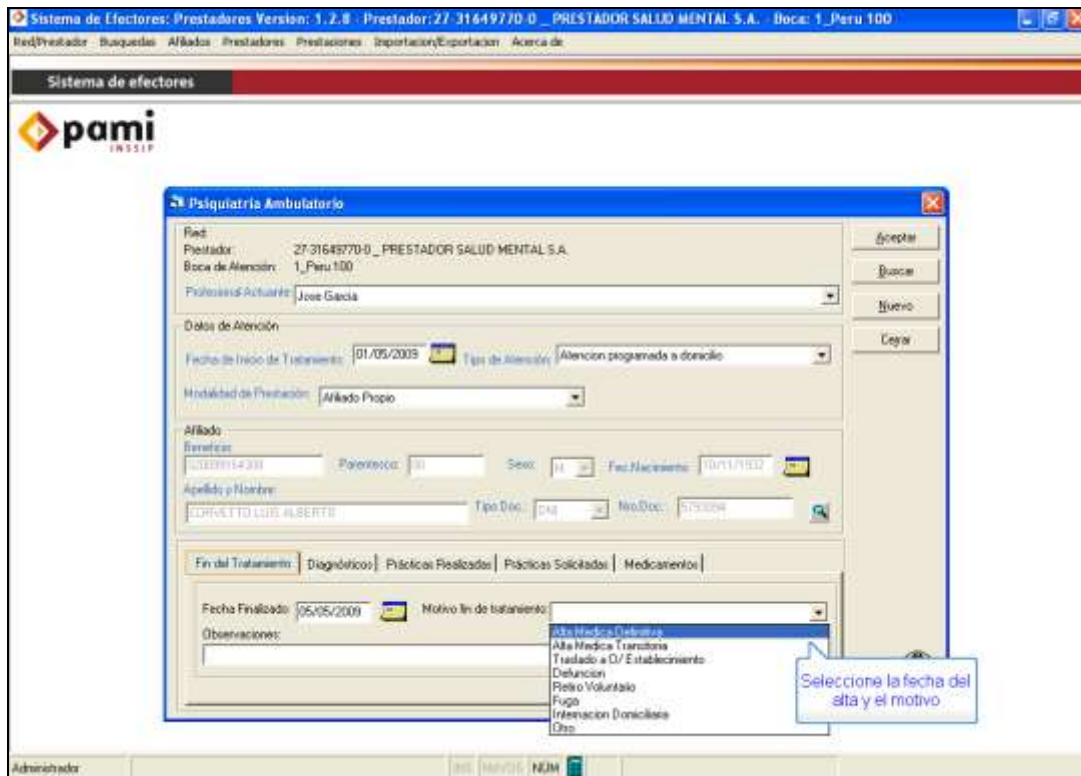

- Prestador:** 27_31649770_0 - PRESTADOR SALUD MENTAL S.A.
- Beca de Atención:** 1_Peru 100
- Profesional Asistente:** Jose Garcia
- Fecha de Inicio de Tratamiento:** 01/05/2009
- Tipo de Atención:** Atención programada a domicilio
- Modalidad de Prestación:** Afiliado Propio
- Afiliado:**
 - Beneficiario:** 10000114300
 - Parentesco:** 00
 - Sexo:** M
 - Fecha Nacimiento:** 10/11/1932
 - Apellido y Nombre:** EDUARDO LUIS ALBERTO
 - Tipo Doc.:** CAJ
 - No.Doc.:** 5153204
- Fin del Tratamiento:** Diagnósticos | Prácticas Realizadas | Prácticas Solicitadas | Medicamentos
- Fecha Finalizado:** 05/05/2009
- Motivo Fin de Tratamiento:** Alta Medica Definitiva
- Observaciones:** (Empty text area)

A callout box with a blue border and white background points to the 'Aceptar' button, containing the text: 'Una vez completados los datos del alta, haga clic en Aceptar'.

Respecto a la Finalización del Tratamiento cabe aclarar que:

- **Cuando el paciente finaliza el tratamiento corresponde cargar la fecha y el motivo del egreso, de lo contrario, al momento de procesar la información seguirá contando como un beneficiario en atención.**
- **En el caso que el paciente no haya sido atendido en todo el mes, deberá ser dado de alta con fecha del último día del mes anterior para que no figure como Activo durante el mes informado.**

CARGA DEL MÓDULO INTERNACIÓN PSIQUIÁTRICA EN EL SISTEMA DE EFECTORES

Como hemos mencionado precedentemente, para proceder a la carga de las prestaciones en la Modalidad de Internación Psiquiátrica, debe hacer clic en el botón **'Internación'**.

Para comenzar con la carga de las atenciones debe, en primer lugar, ingresar los datos del beneficiario. **Si ingresa al 'botón de la lupa' podrá buscar los datos en el Padrón de Beneficiarios.**

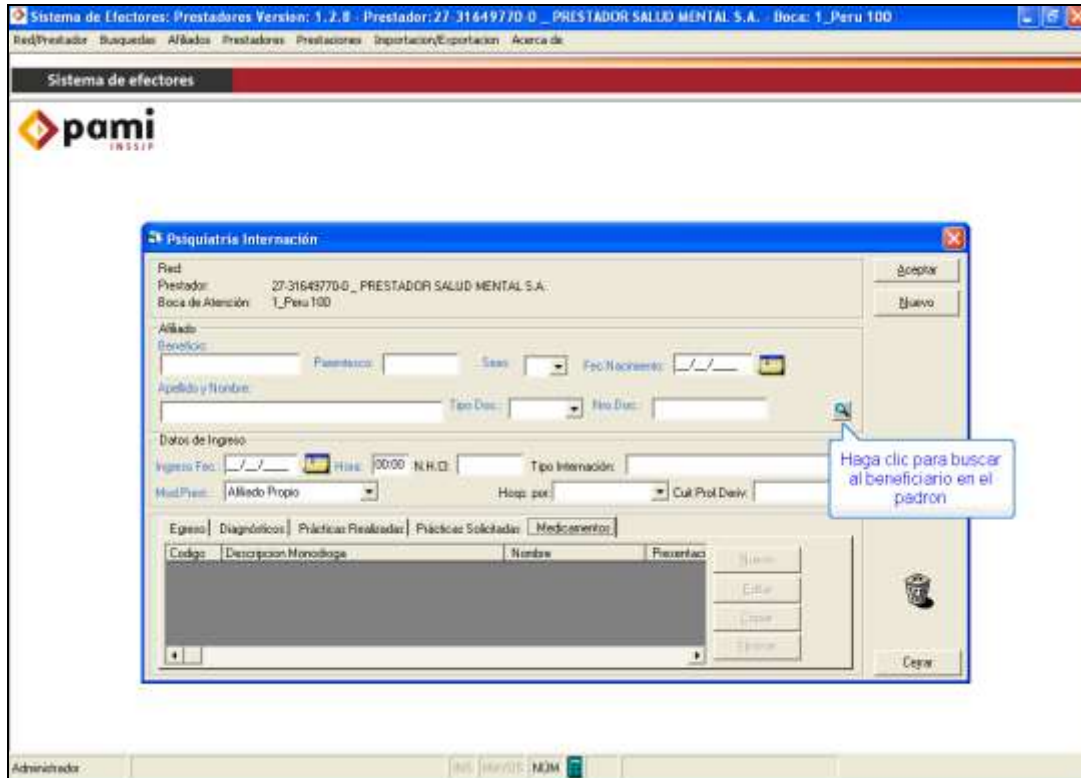

En la pantalla '**Búsqueda de Afiliado**', ingresando el número de beneficio, número de documento o el nombre y apellido, podrá buscar al beneficiario.

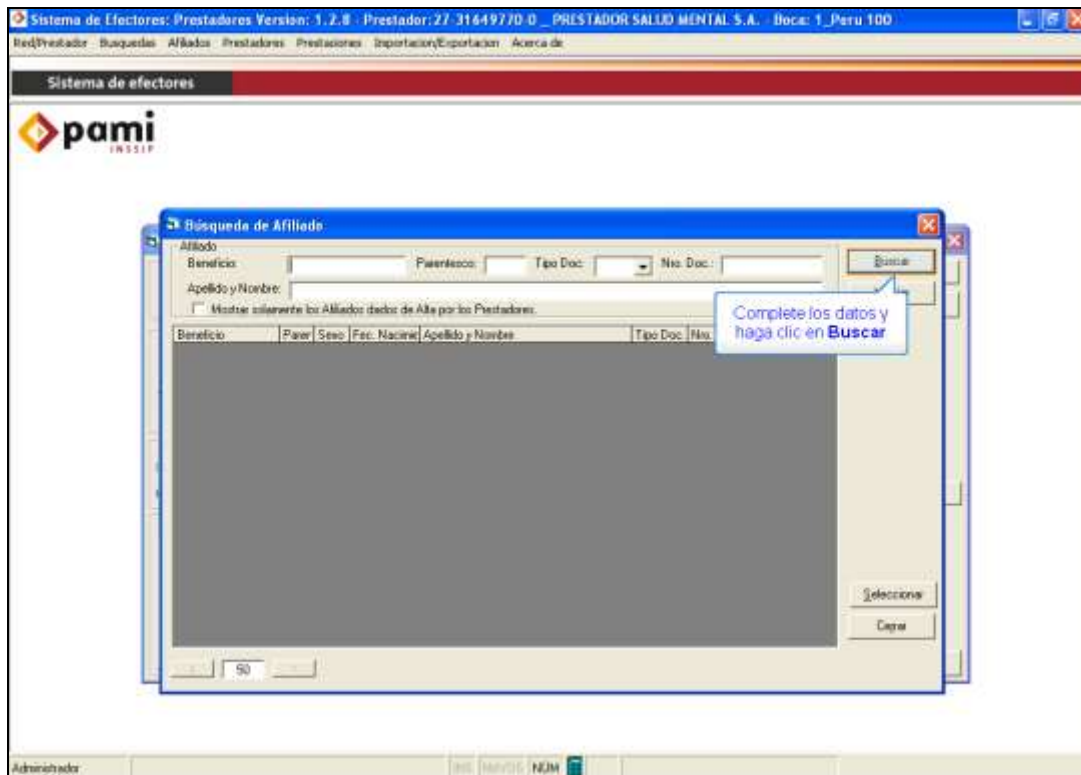

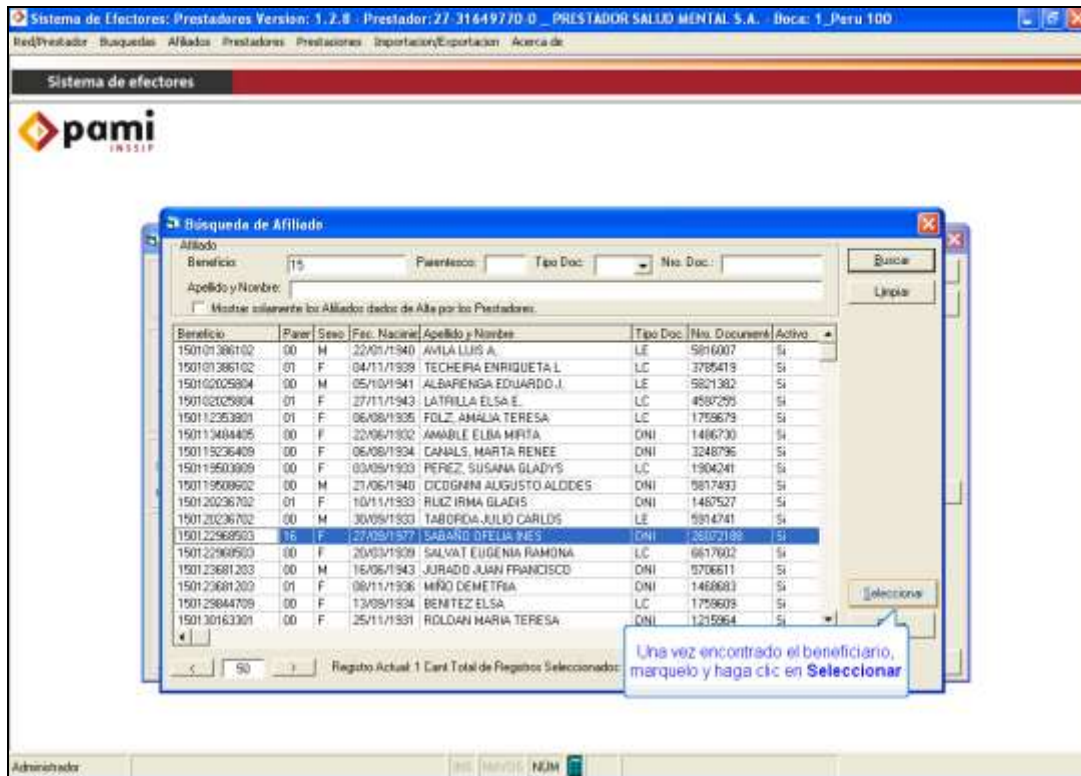

En el caso que no se encuentre el afiliado, deberá cargar sus datos manualmente en la pantalla **'Psiquiatría Internación'**. Una vez cargados los datos del Afiliado, deberá completar los datos de Ingreso del paciente a la Clínica (Fecha y Hora de Ingreso, Tipo de Internación y Modalidad de Prestación).

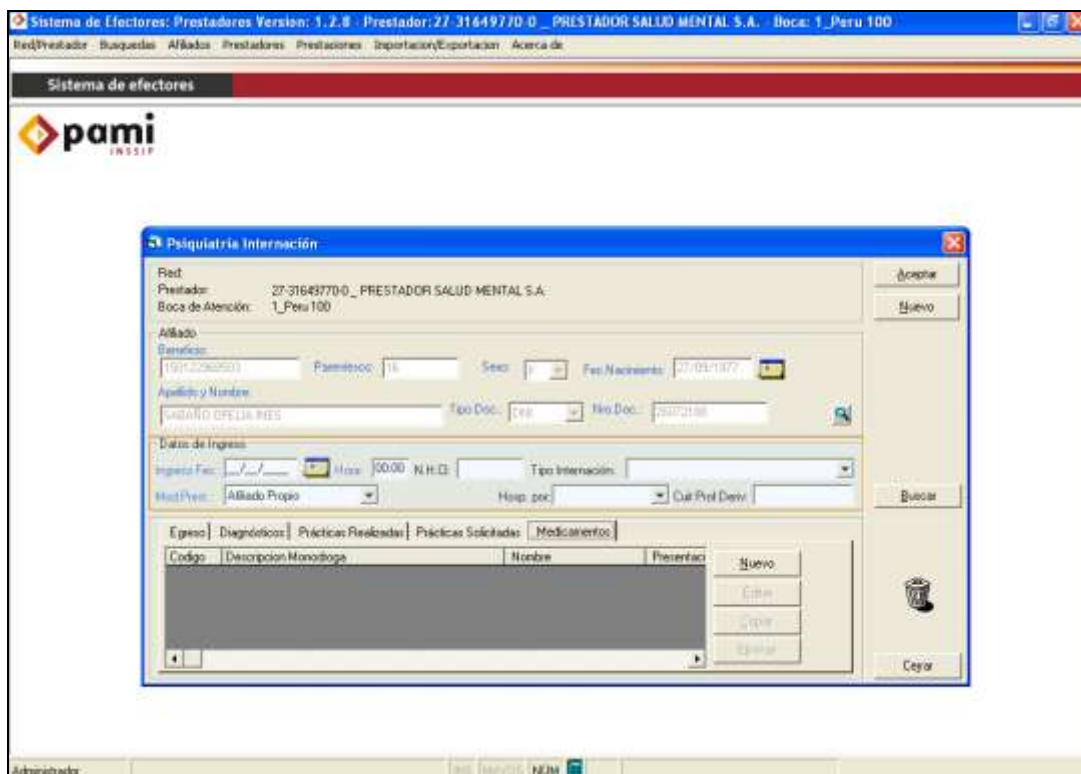

Es imprescindible que indique el Tipo de Internación para cada afiliado, de lo contrario NO se tendrá en cuenta al momento de procesar la información.

Respecto a los distintos tipos de Internación, cabe la siguiente aclaración:

En Internación Aguda la estadía del beneficiario no podrá exceder los 3 meses. Transcurrido ese período, si el afiliado continúa en Tratamiento, deberá darle el alta en ésta modalidad e ingresarlo al día siguiente como Internado Crónico.

Una vez cargados todos los datos del afiliado deberá hacer clic en **'Aceptar'** y luego, podrá proceder a la carga de las prestaciones realizadas durante la internación.

- Red: 27-31649770-0_PRESTADOR SALUD MENTAL S.A.
- Boca de Atención: 1_Peru 100
- Afiliado Beneficiario: 1991226253, Papeles: 18, Sexo: [dropdown], Fed. Nacimiento: 27/01/1972
- Apellido y Nombre: SANDRÓ OFELIA RIES, Tipo Doc.: [dropdown], No. Doc.: 2002188
- Datos de Ingreso: Ingreso Fed.: 07/04/2008, Hora: 11:45, N.H.D.: [dropdown], Tipo Internación: Internación Aguda
- Med. Pres.: Afiliado Propio, Hosp. por: Médico de Guardia, Cui. Prst. Desc.: [dropdown]
- Buttons: 'Aceptar' (top right), 'Buscar' (middle right), 'Nuevo', 'Editar', 'Eliminar', 'Copiar' (bottom right), 'Cerrar' (bottom right)
- Table with columns: Egreso, Diagnósticos, Prácticas Realizadas, Prácticas Solicitadas, Medicamentos
- Table with columns: Código, Descripción Monodopa, Nombre, Presentación

A callout box with the text 'Haga clic en Aceptar' points to the 'Aceptar' button.

En el caso que el afiliado tenga atenciones cargadas previamente, sólo debe editar el registro, agregando las nuevas prestaciones realizadas (Véase [Edición, Consulta o Eliminación de Registro en Internación](#)).

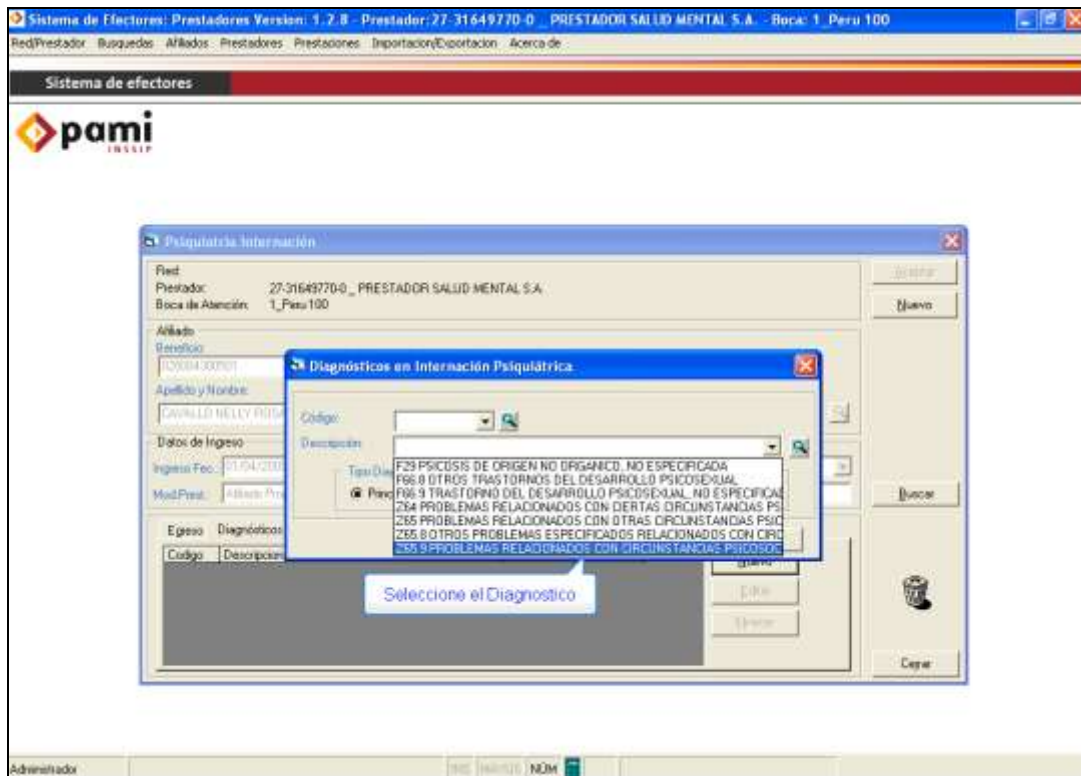
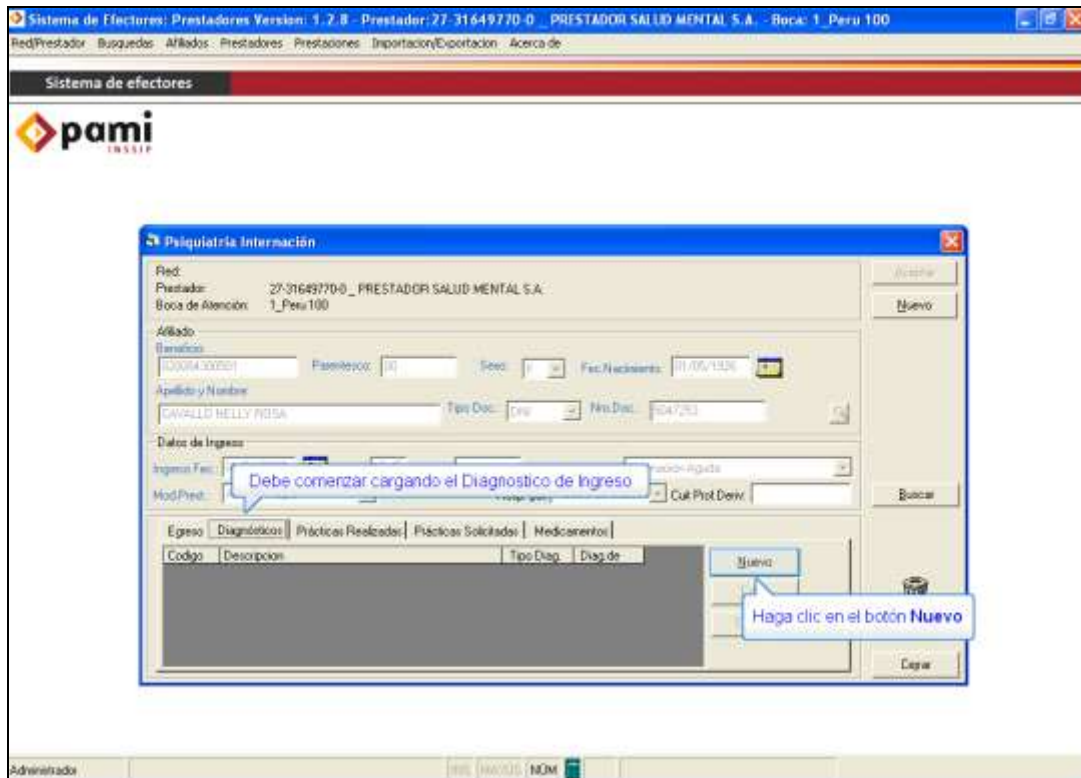

Debe indicar si el Diagnóstico es Principal o Secundario y luego hacer clic en **'Aceptar'**.

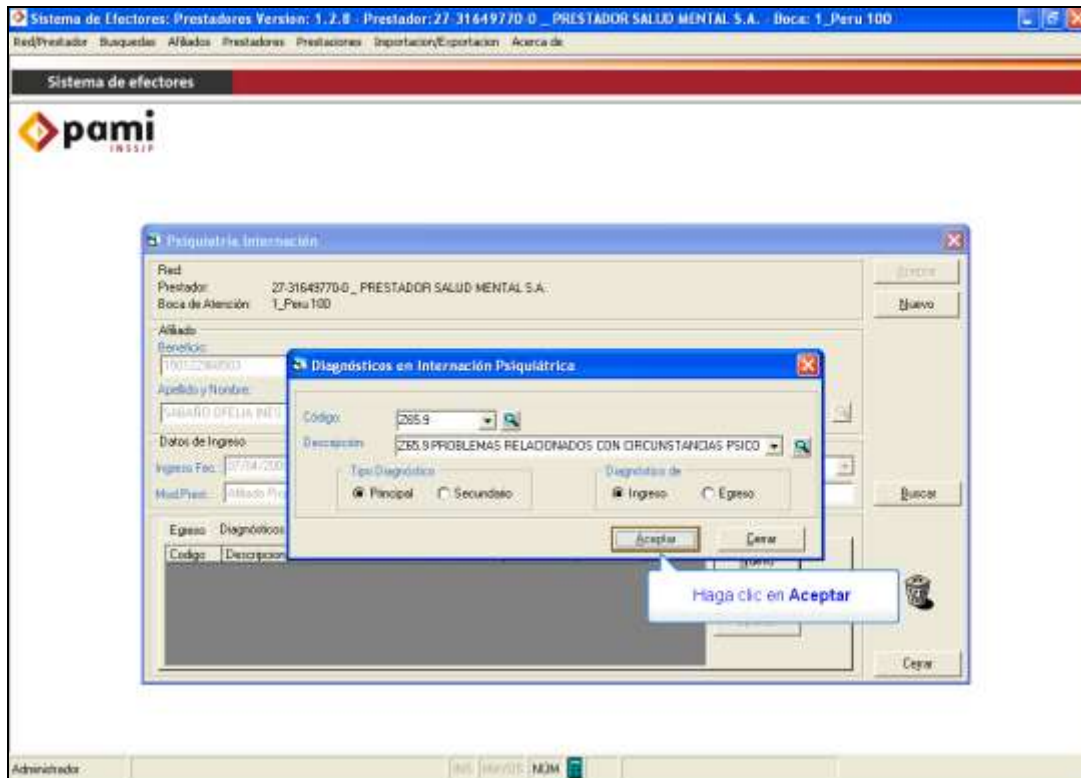

Luego, proceda a cargar las Prácticas Realizadas. Para efectuar dicha carga, debe ir a la ficha '**Prácticas realizadas**' y hacer clic en '**Nuevo**'.

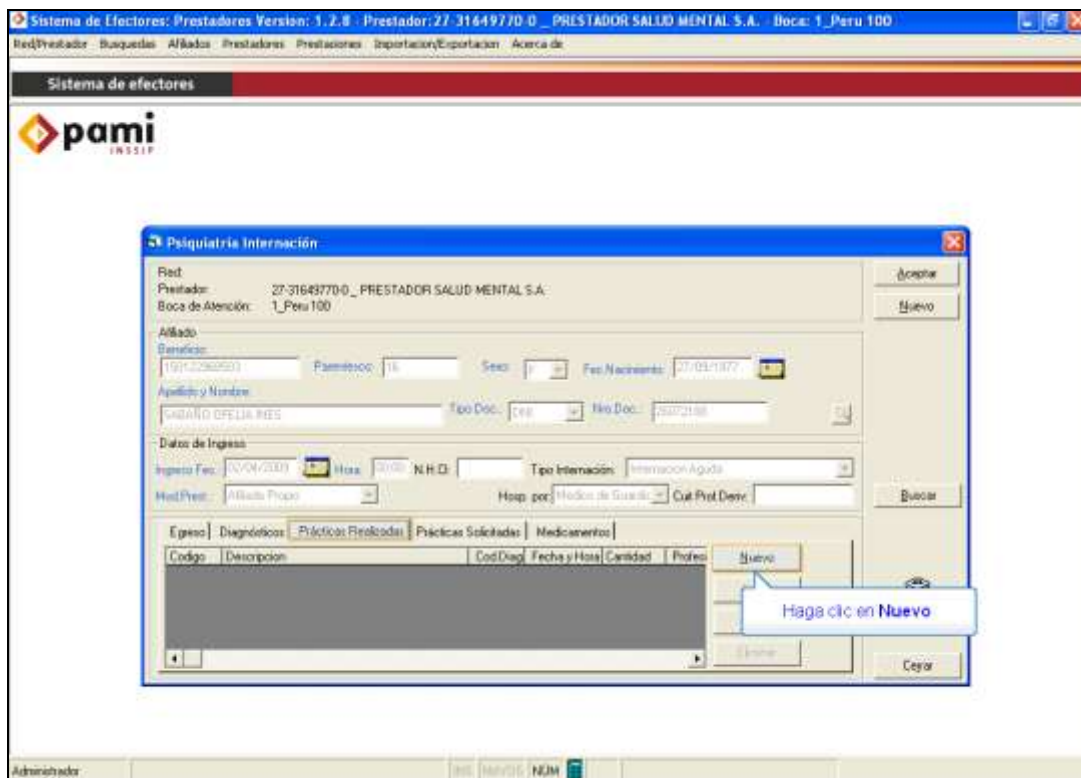

Debe tener en cuenta que la práctica cargada, depende de la Modalidad de Atención en la que se encuentre el Beneficiario.

Por lo tanto, en Internación deberá cargar las prácticas que comiencen con IA (Internación Aguda) o IC (Internación Crónica), según corresponda.

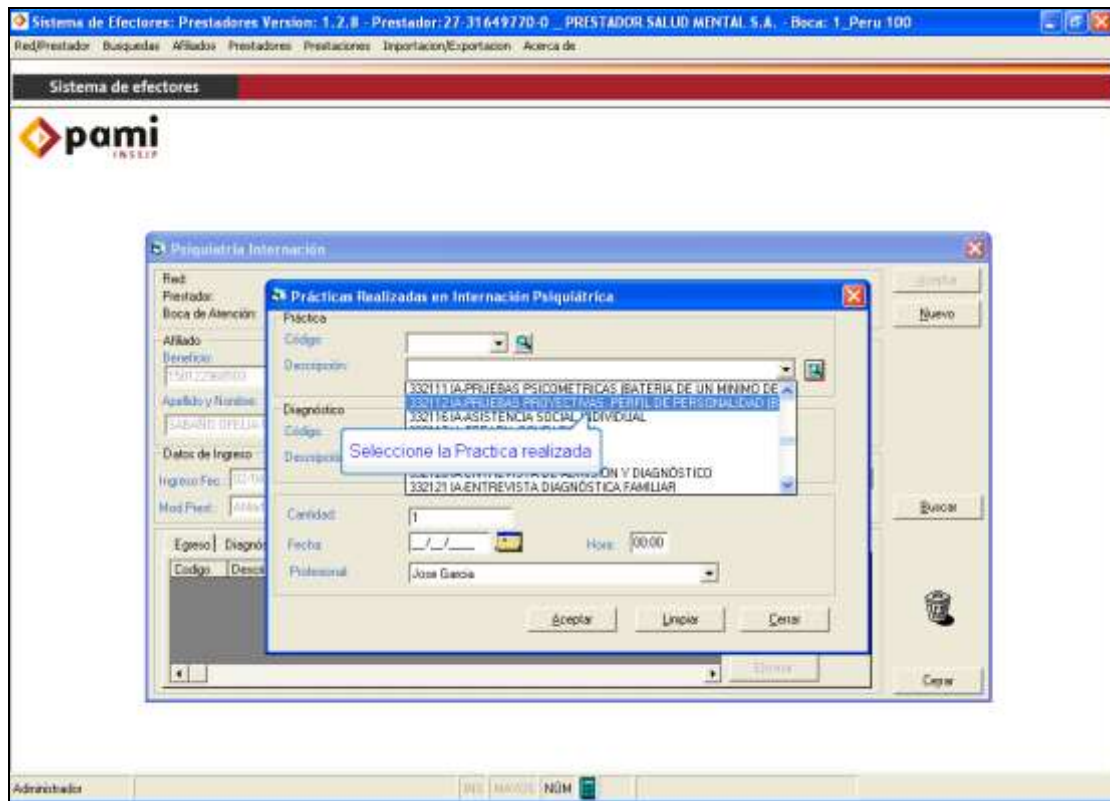

Una vez completadas la cantidad, la fecha de realización de la práctica y el profesional actuante, haga clic en **'Aceptar'**.

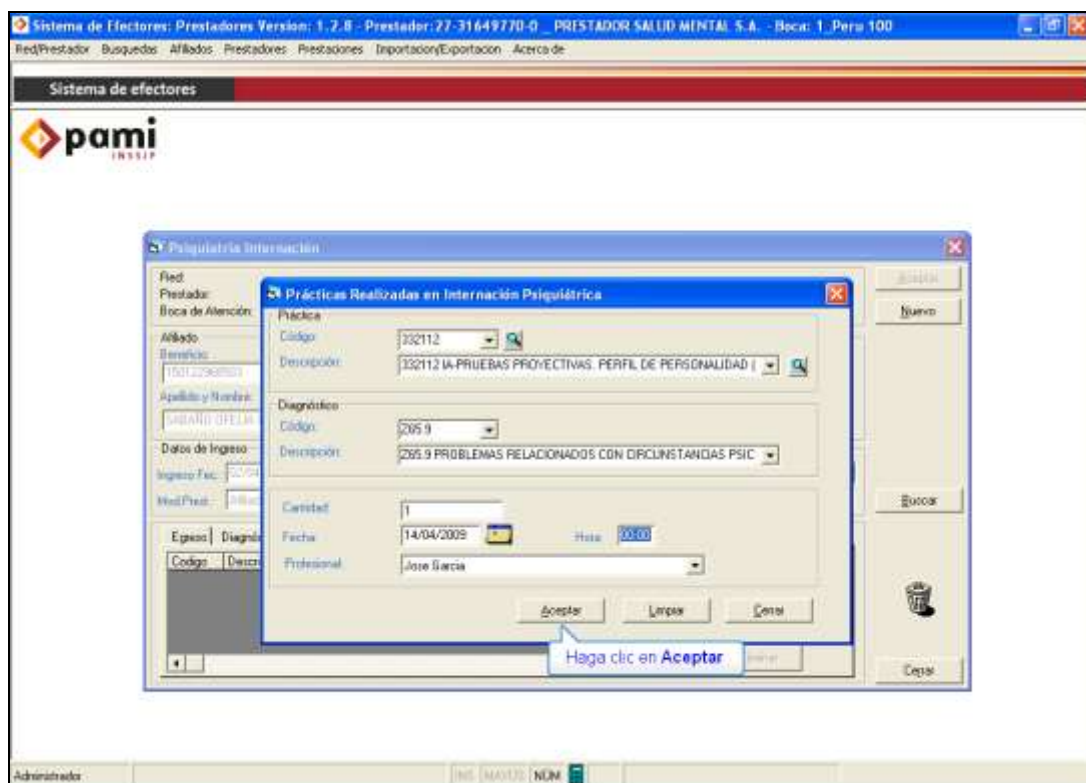

Para proceder a la carga de los medicamentos suministrados al paciente internado, debe ir a la solapa '**Medicamentos**' y hacer clic en '**Nuevo**'.

Sistema de Efectores: Prestadores Versión: 1.2.8 - Prestador: 27-31649770-0 - PRESTADOR SALUD MENTAL S.A. - Boca: 1_Pesu 100

Red/Prestador Búsqueda Afiliados Prestadores Prestaciones Inspector/Esperación Acerca de

Sistema de efectores

pami
INSSJP

Psiquiatría Internación

Red: Prestador: 27-31649770-0 - PRESTADOR SALUD MENTAL S.A. Boca de Atención: 1_Pesu 100

Afiliado:
DNI: 70012284000 Parentesco: 16 Sexo: Fec. Nacimiento: 27/01/1977

Apellido y Nombre: CASARDO OFELIA INE Tipo Doc: pas No. Doc: 20072198

Fecha de Ingreso: 20/04/2003 Hora: 11:02 N.R.O.: Tipo Internación: Internación Aguda

Med. Presc.: Afiliado Propio Hosp. por: Médico de Guardia Cult. Prot. Deviv.

Egreso | Diagnósticos | Prácticas Realizadas | Prácticas Solicitadas | Medicamentos

Código	Descripción Monodroga	Nombre	Presentación
--------	-----------------------	--------	--------------

Haga clic en Nuevo, para cargar los Medicamentos

Administrador

Si el medicamento suministrado es una **Monodroga**, debe indicar Descripción, Concentración, Forma y Tipo de Unidad. Si, en cambio, el medicamento provisto es de **Marca Comercial** sólo deberá indicar el Nombre y Presentación.

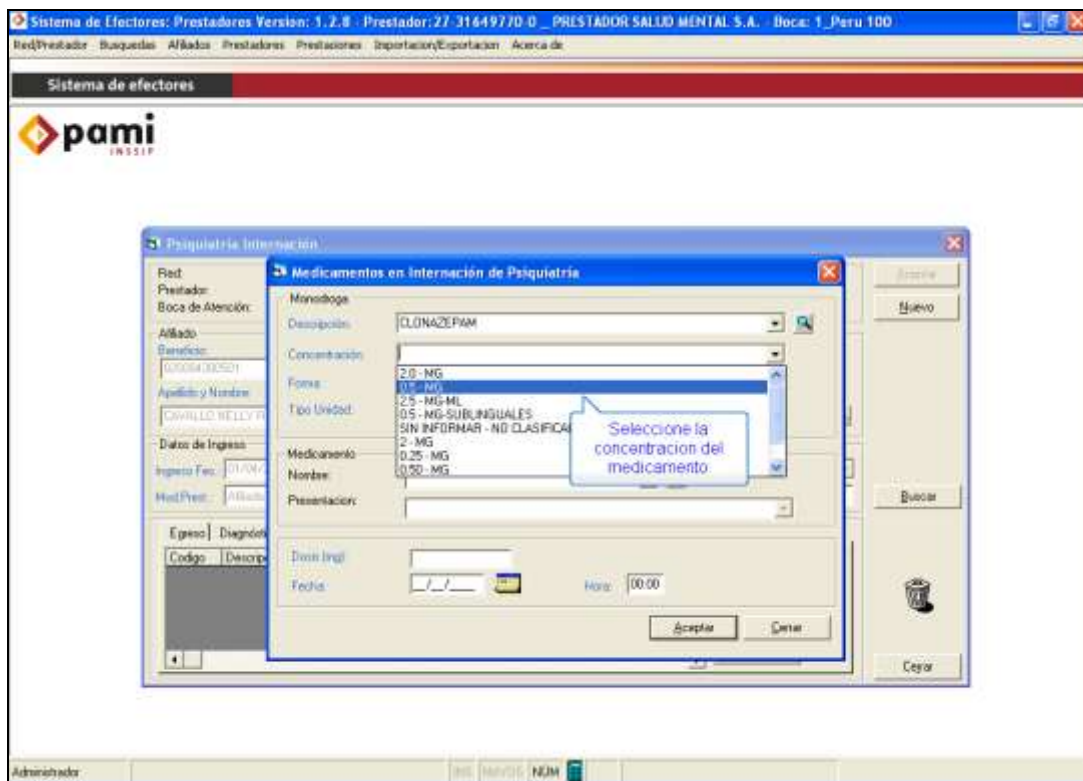
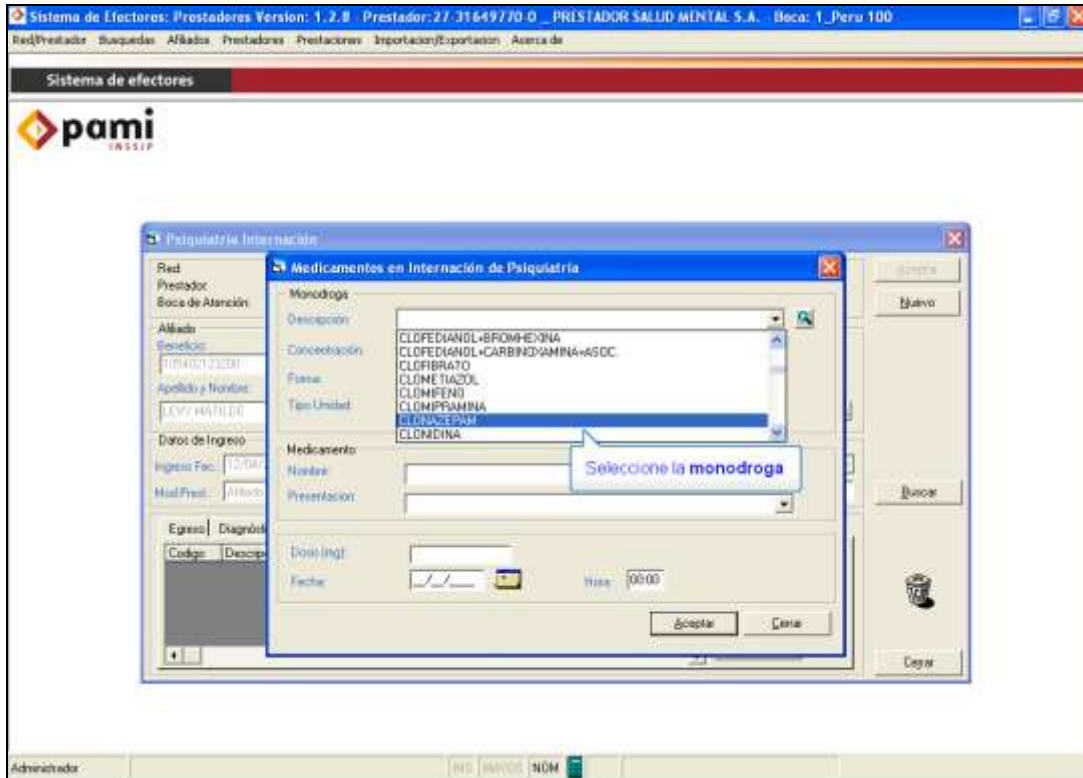

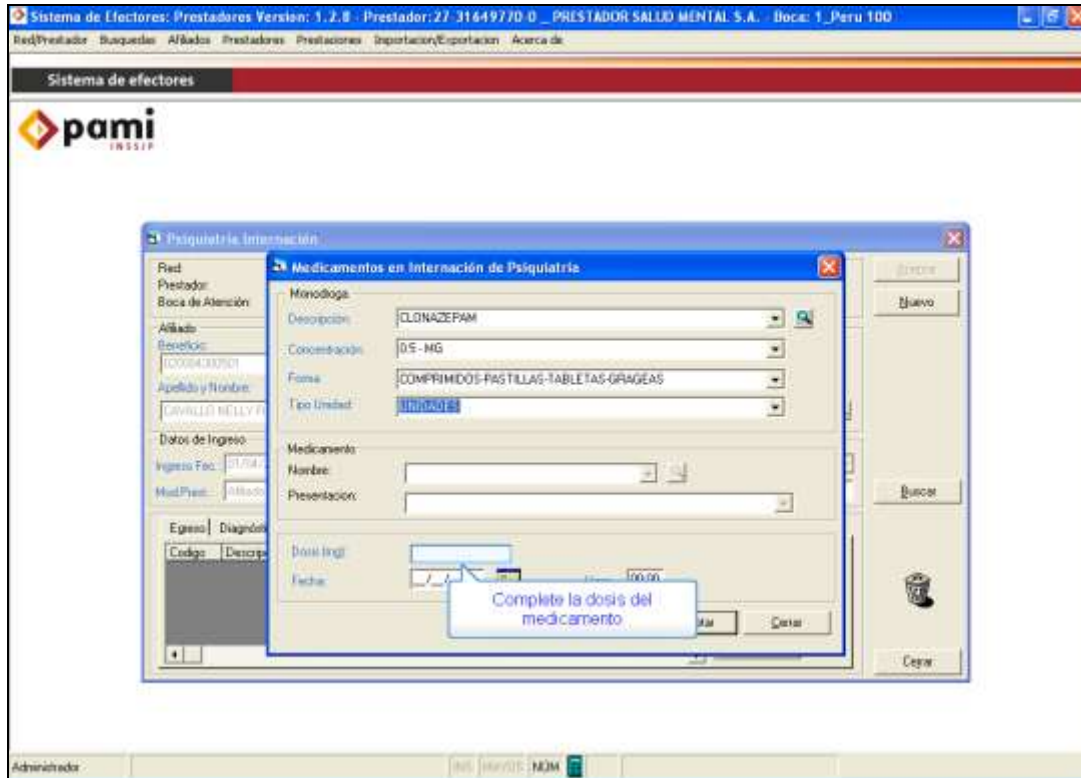

Una vez completada la dosis (la misma deberá ser la cantidad de unidades dispensadas y no los miligramos) y la fecha en que fue suministrado el medicamento, haga clic en **'Aceptar'**.

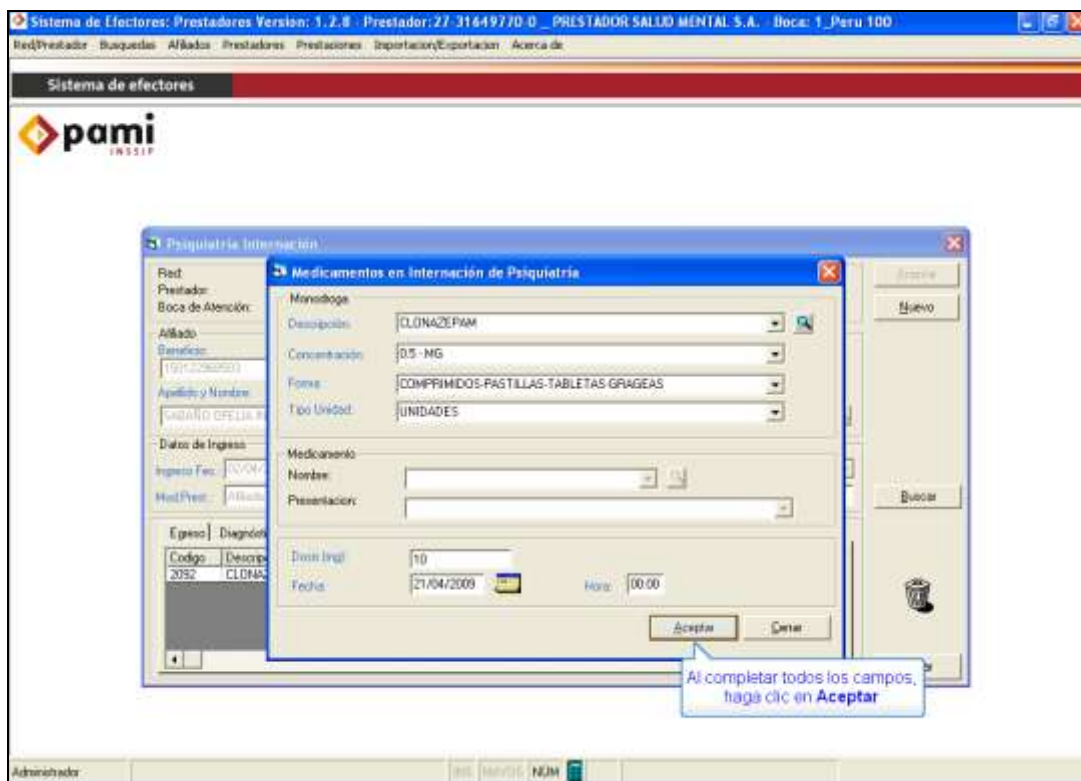

A lo largo de la estadía del paciente en Internación, cualquiera sea la modalidad, se le irán realizando distintas prácticas. Ello NO implica que

deba ingresar al paciente cada vez que le realiza una nueva práctica. Una vez ingresado el paciente en la planilla de Internación, simplemente deberá editar el registro (Véase [Edición, Consulta o Eliminación de Registro en Internación](#)) y cargar los Diagnósticos, las Prácticas Realizadas, las Prácticas Solicitadas y Medicamentos cada vez que sean proveídos, hasta que el beneficiario egrese, cualquiera fuera el motivo.

La primera vez que se ingrese un paciente en Internación, deberá ingresarse con la Modalidad de Internación Aguda. Como mencionamos anteriormente, el tiempo de estadía en ésta Modalidad de Internación no deberá exceder los 3 meses. Una vez transcurrido dicho período, deberá egresar al paciente de esta modalidad e ingresarlo al día siguiente como Internado Crónico.

Para proceder a darle el alta a un afiliado, cualquiera fuera el motivo, deberá cargar un Diagnóstico de Egreso en la ficha de '**Diagnósticos**', haciendo clic en '**Nuevo**'.

Sistema de Efectores - Prestadores Version: 1.2.8 - Prestador: 27_31649770_0 - PRESTADOR SALUD MENTAL S.A. - Boca: 1_Peru 100

Red (Prestador) | Búsquedas | Afiliados | Prestadores | Prestaciones | Importación/Exportación | Acerca de

Sistema de efectores

pami
INSSJP

Psiquiatría Internación

Red: Prestador: 27_31649770_0 - PRESTADOR SALUD MENTAL S.A. - Boca de Atención: 1_Peru 100

Afiliado:
Beneficiario: (191228252) | Papeles: 18 | Sexo: | Fecha Nacimiento: 27/02/1977
Apellido y Nombre: ANDRÉS OFELIA RIES | Tipo Doc.: CFE | No. Doc.: 2002188

Datos de Ingreso:
Ingreso Rec: 11/01/2011 | Hora: 10:00 | N.H.D.: | Tipo Internación: Internación Aguda
Med. Pres.: Afiliado Propio | Hosp. por: | Medio de Guardia: | Cui. Prot. Desc.: | Buscar

Egreso | **Diagnósticos** | Prácticas Realizadas | Prácticas Solicitadas | Medicamentos

Código	Descripción	Tipo Diag.	Diag. de
285.9	PROBLEMAS RELACIONADOS CON CIRCUNSTANCIA	Principal	Ingreso

Haga clic en Nuevo

Administrador | INSSJP | INSSJP | INSSJP

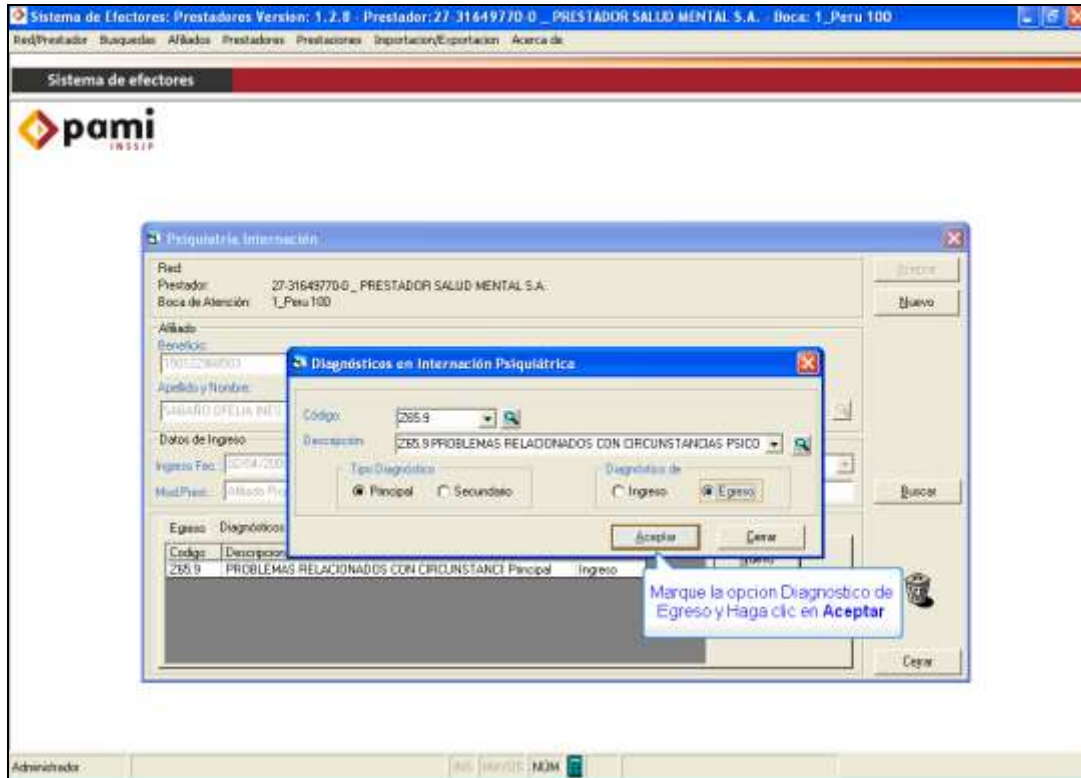

Luego deberá ir a la solapa **'Egreso'** e ingresar la **'Fecha de Alta'** y el **'Motivo del Egreso'**.

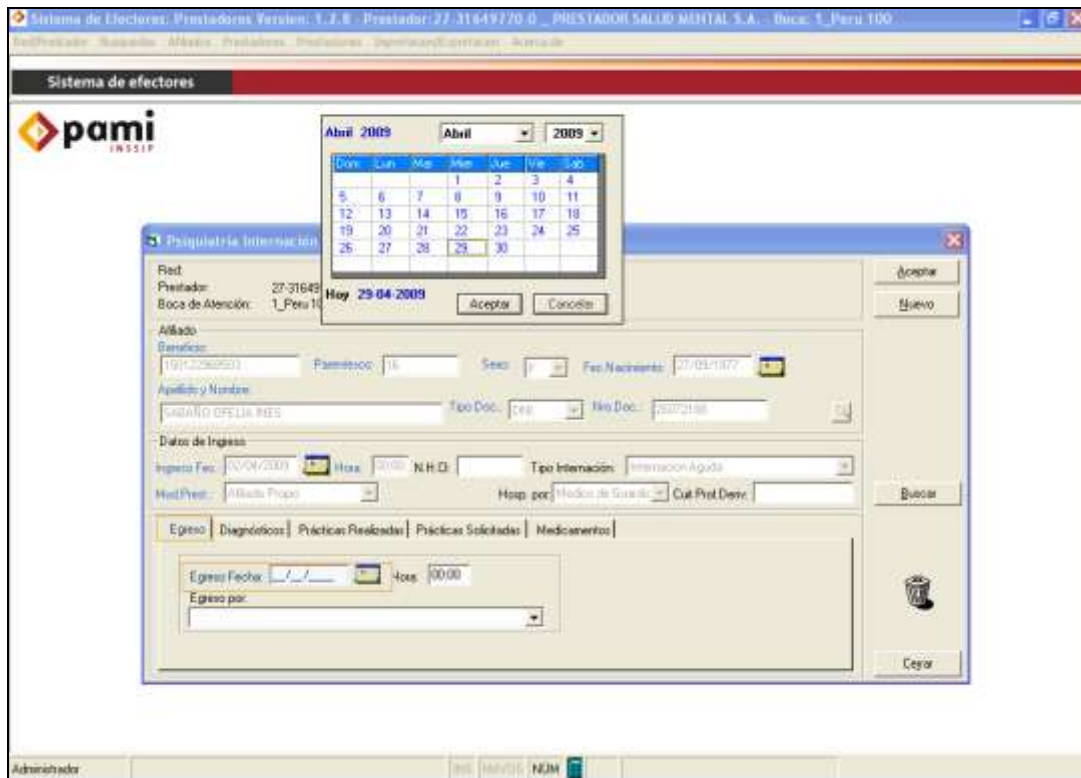

VIII. EDICIÓN, CONSULTA O ELIMINACIÓN DE REGISTROS

Edición, Consulta o Eliminación de Registro en Ambulatorio

En el caso que un afiliado se encuentre con prestaciones cargadas anteriormente y quiera consultar, editar, eliminar dicho registro o simplemente agregar nuevas prácticas o darle el alta al paciente, deberá ingresar en **'Ambulatorio'** en la Modalidad Ambulatoria de Psiquiatría, luego hacer clic en **'Buscar'** y seleccionar al registro que desee consultar o modificar.

- Red:** 27-316497700, PRESTADOR SALUD MENTAL S.A.
- Boca de Atención:** 1_Peru 100
- Profesional Actante:** Jose Garcia
- Fecha de Inicio de Tratamiento:** [Calendar icon]
- Tipo de Atención:** [Dropdown menu]
- Modalidad de Prestación:** Afiliado Propio
- Afiliado:**
 - Beneficio:** [Text field]
 - Parentesco:** [Text field]
 - Sexo:** [Dropdown menu]
 - Fac. Tratamiento:** [Calendar icon]
- Apellido y Nombre:** [Text field]
- Tipo Doc.:** [Dropdown menu]
- Nro Doc.:** [Text field]

Navigation tabs: **Fin del Tratamiento** | Diagnósticos | Prácticas Realizadas | Prácticas Solicitadas | Medicamentos

Fecha Finalizado: [Calendar icon] **Motivo fin de tratamiento:** [Dropdown menu]

Observaciones: [Text area]

Buttons: **Aceptar**, **Buscar**

Callout box: Haga clic en **Buscar**

Footer: Administrador | [Log out icon] | [User icon] | **NDM**

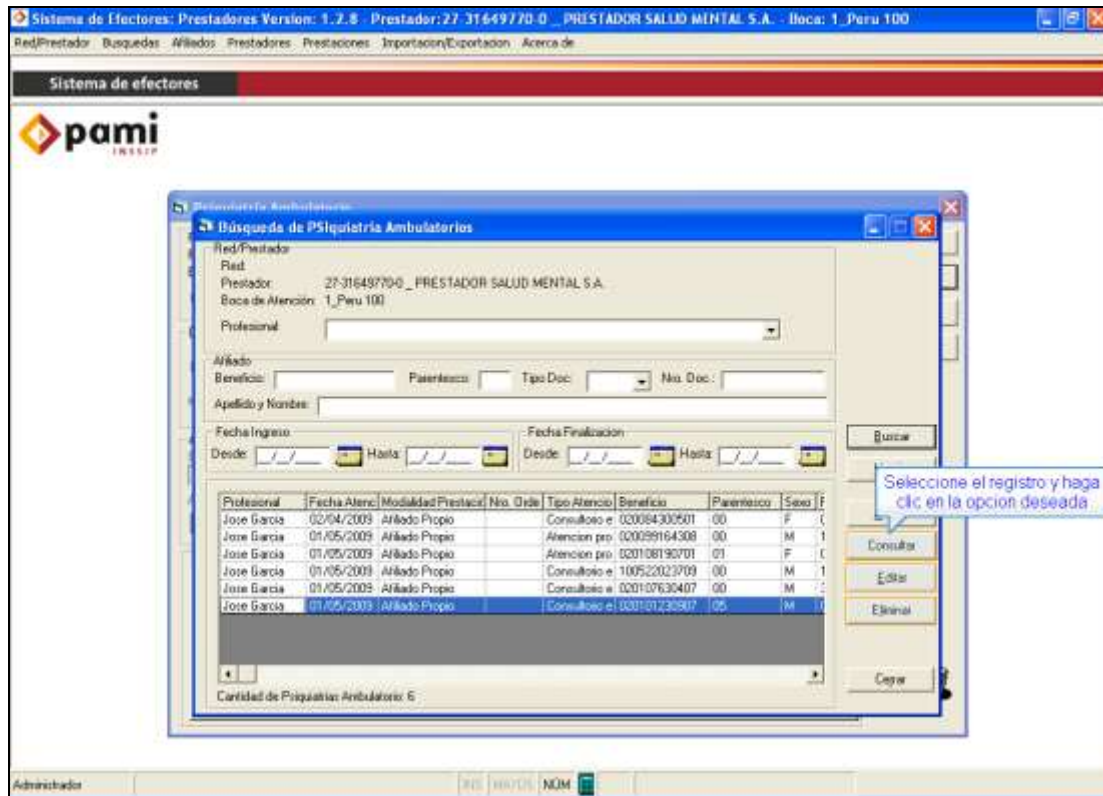

Para cargar nuevas Prácticas Realizadas o darle el alta al paciente siga el procedimiento detallado anteriormente.

Edición, Consulta o Eliminación de Registro en Internación

En el caso que un afiliado se encuentre con prestaciones cargadas anteriormente y quiera consultar, editar, eliminar dicho registro o simplemente agregar nuevas prácticas o darle el alta al paciente, deberá hacer clic en

‘**Buscar**’ y seleccionar al registro que desee consultar o modificar.

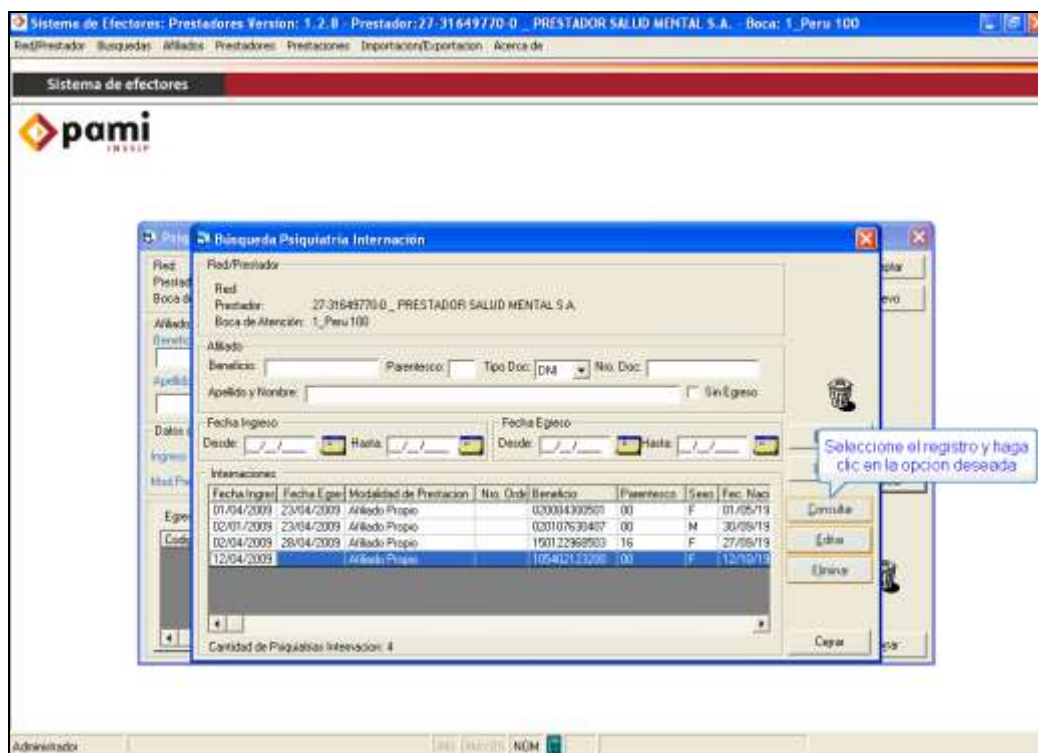
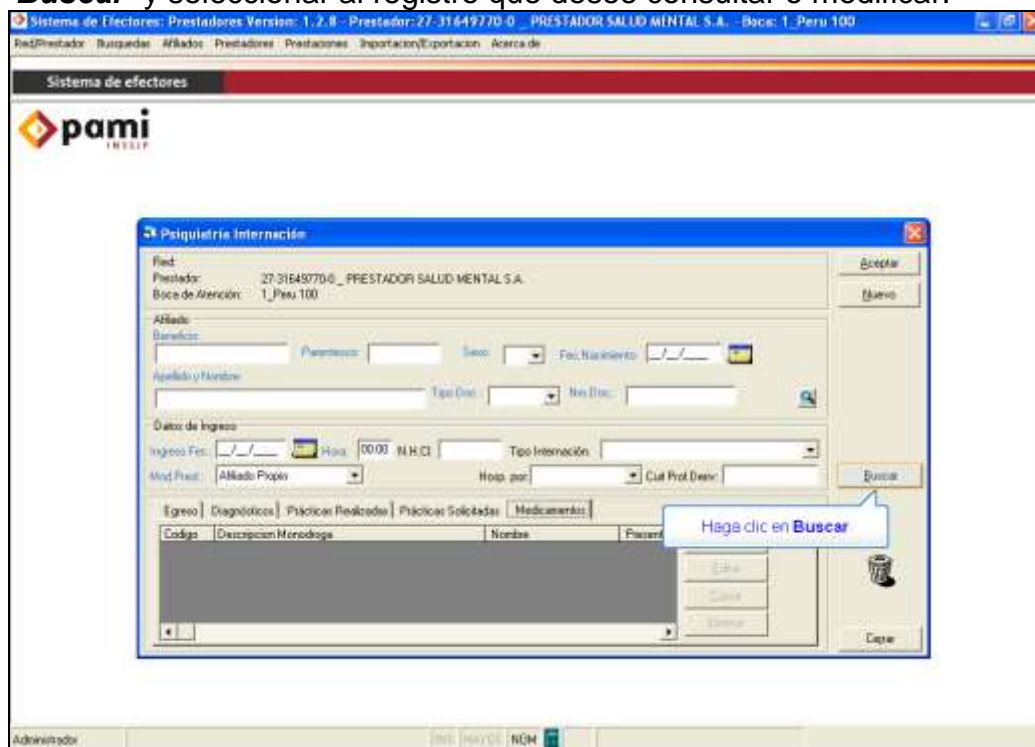

Para cargar nuevas Prácticas Realizadas o darle el alta al paciente siga el procedimiento detallado anteriormente.

VIII. EXPORTACIÓN DE DATOS

La exportación de los datos deberá realizarse una vez al mes, cuando se encuentre finalizada la carga de todas las atenciones. Cabe aclarar que la carga de las atenciones podrán realizarse con la periodicidad deseada (diariamente, semanalmente o mensualmente), las mismas se guardarán en la base de datos del sistema para luego ser exportadas.

Una vez cargadas todas las prestaciones estará en condiciones de generar el archivo del mes con toda la información cargada.

Para proceder a la exportación de los datos deben seguirse los siguientes pasos.

- > Importación/Exportación
 - > Efectores
 - > Exportaciones
 - > Información de efectores

O bien dirigirse a través del botón **“Exportación”** desde el cuadro de Opciones Favoritas

Se abrirá la siguiente ventana:

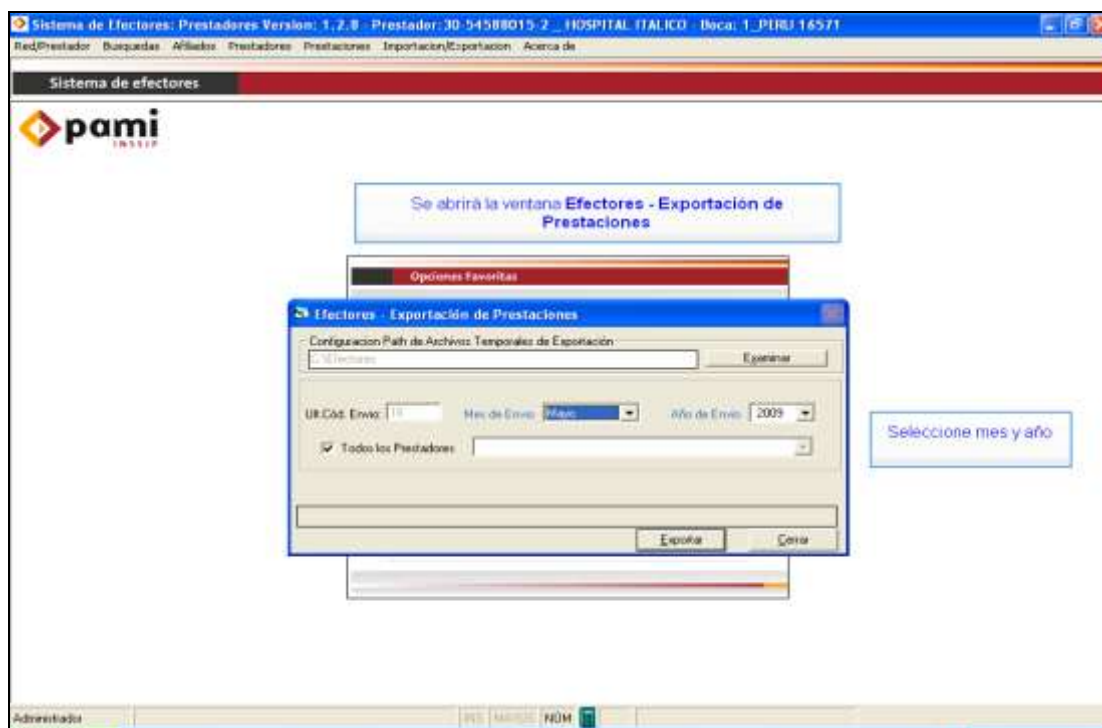

Allí deberá seleccionar el mes y año correspondiente al envío que desea realizar. Luego, deberá seleccionar el prestador tal como lo muestra la pantalla

siguiente, o en su defecto tildar todos los prestadores en caso de ser el único prestador cargado dentro del Sistema Efectores.

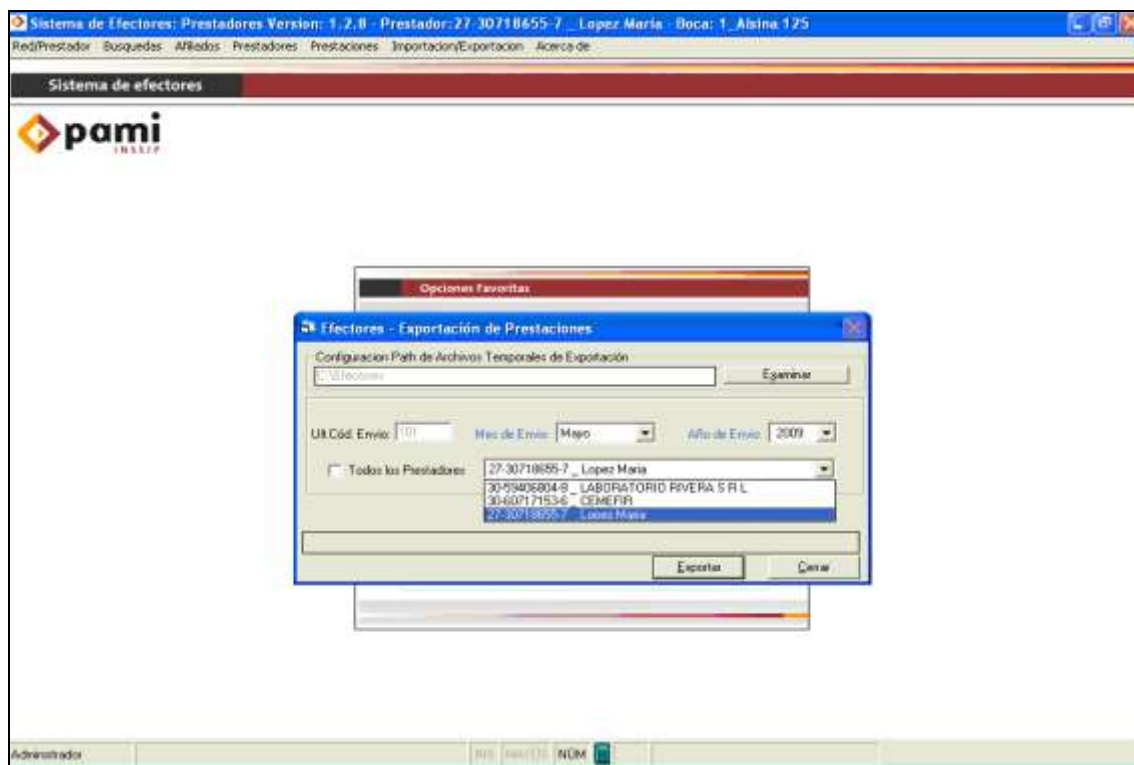

Por último deberá presionar el botón “**Exportar**”. Una vez terminada la exportación se generará el archivo que siempre será formato .rar en la siguiente ruta C:\Efectores\Aplicacion Exportaciones.

Es importante remarcar que el archivo generado no se trasmite de manera automática una vez que se exportar la información. El mismo se encuentra dentro de su computadora y es necesario enviarlo según lo expuesto a continuación.

NOTA: para que el archivo .rar se genere, deberá tener instalado en su PC el programa Winrar, el cual permite la compresión de archivos de gran tamaño. En caso necesario podrá descargarlo desde www.winrar.com en su versión gratuita.

IX. ENVÍO DE INFORMACIÓN

En primer lugar, cabe destacar que para acceder correctamente al Sistema Interactivo de Información, deberá ingresar con cualquier de los navegadores que a continuación detallamos:

- Mozilla Firefox.
- Google Chrome.

Para subir el archivo a la Web debe ingresar a la pagina: www.pami.org.ar y seguir la ruta:

- >Prestadores
- >Sistema INSSJP
- > Sistema Interactivo de Información

Una vez allí deberá ingresar su nombre de usuario y su contraseña personal y hacer clic en el botón “ingresar”.

Diríjase ahora al menú **Efectores** y a continuación seleccione la opción “**Subir Archivos**”.

Para realizar la transmisión de información haga un clic en el botón examinar. De esta manera, buscará el archivo que debe enviar. Por defecto el sistema guardará todos los archivos en el mismo directorio: C:\Efectores\Aplicacion Exportaciones; por lo cual deberá ir a buscarlo allí.

Una vez seleccionado el archivo, deberá hacer clic en el botón “**Abrir**”, y luego en “**Enviar**”.

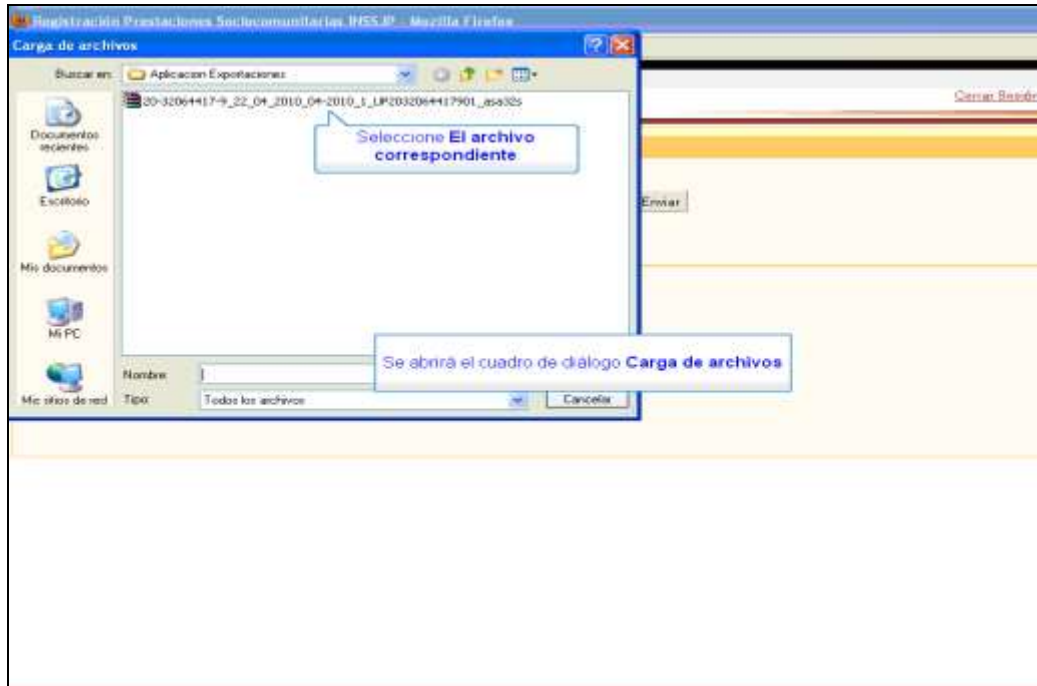

Una vez enviado el archivo podrá chequear el estado del mismo en la opción:
> **Efectores.**

> **Listado de archivo.**

En dicha pantalla le figurarán todos los archivos enviados y su correspondiente estado:

-  ERROR EN PROCESO
-  ERROR EN UPLOAD
-  PENDIENTE
-  PROCESADO, ACEPTADO
-  PROCESADO, FUERA DE TÉRMINO
-  PROCESADO, SIN DETERMINAR MR
-  PROCESADO, SIN PRÁCTICAS
-  PROCESANDO
-  RECHAZADO

Cabe destacar que actualmente es capaz de verificar y controlar toda su

información enviada mediante el Sistema Interactivo de Información de varias maneras diferentes, como la generación de un archivo de Excel, un Resumen cuantitativo y un detalle cualitativo.

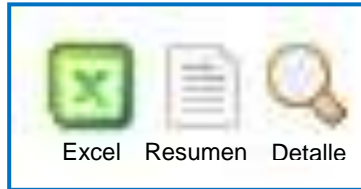

Reporte de Prestaciones

Reporte FEE

Usuario: Mes:

Zona: Año:

Estado: Versión:

Usuario No	FEE - Nombre Ambulatorio No	Aten. Teor. /JA	Estado	Fecha Ingreso No	Fecha Egreso No	Aten. No	Porcentaje	Aten. Total	Fecha Egreso No
AP0718857042700	CAF - 27-18857042-7_34_12_2011_13-2011_139_180718857042700_USACC.mh	418231	✓	04/12/2011	04/12/2011	117201	2.8	4364	04/12/2011
AP0718857042700	CAF - 27-18857042-7_30_11_2011_10-2011_139_180718857042700_USACC.mh	413239	✓	06/11/2011	06/11/2011	100201	2.8	4364	06/11/2011
AP0718857042700	CAF - 27-18857042-7_30_11_2011_09-2011_134_180718857042700_USACC.mh	404172	✓	06/10/2011	06/10/2011	91201	2.8	4364	06/10/2011
AP0718857042700	CAF - 27-18857042-7_30_10_2011_09-2011_122_180718857042700_USACC.mh	404169	✓	06/10/2011	06/10/2011	91201	2.8	4364	06/10/2011
AP0718857042700	CAF - 27-18857042-7_30_09_2011_09-2011_121_180718857042700_USACC.mh	395979	✓	02/09/2011	02/09/2011	87201	2.8	4364	02/09/2011
AP0718857042700	CAF - 27-18857042-7_30_08_2011_07-2011_119_180718857042700_USACC.mh	396579	✓	02/08/2011	01/08/2011	77201	2.8	4364	01/08/2011
AP0718857042700	CAF - 27-18857042-7_30_07_2011_06-2011_118_180718857042700_USACC.mh	379139	✓	04/07/2011	04/07/2011	67201	2.8	4364	04/07/2011
AP0718857042700	CAF - 27-18857042-7_30_06_2011_05-2011_116_180718857042700_USACC.mh	373386	✓	06/06/2011	06/06/2011	61201	2.8	4364	06/06/2011
AP0718857042700	CAF - 27-18857042-7_30_05_2011_04-2011_108_180718857042700_USACC.mh	368864	✓	06/05/2011	06/05/2011	47201	2.8	4364	06/05/2011
AP0718857042700	CAF - 27-18857042-7_30_04_2011_03-2011_08_180718857042700_USACC.mh	327334	✓	04/04/2011	04/04/2011	37201	2.8	4364	04/04/2011
AP0718857042700	CAF - 27-18857042-7_30_04_2011_02-2011_07_180718857042700_USACC.mh	327267	✓	04/04/2011	04/04/2011	37201	2.8	4364	04/04/2011
AP0718857042700	CAF - 27-18857042-7_30_03_2011_02-2011_06_180718857042700_USACC.mh	326746	✓	03/03/2011	03/03/2011	27201	2.8	4364	03/03/2011
AP0718857042700	CAF - 27-18857042-7_30_03_2011_01-2011_05_180718857042700_USACC.mh	344766	✓	03/03/2011	03/03/2011	17201	2.8	4364	03/03/2011
AP0718857042700	CAF - 27-18857042-7_30_01_2011_12-2010_09_180718857042700_USACC.mh	338899	✓	06/01/2011	06/01/2011	120201	2.8	4364	06/01/2011

La primera de ellas consistirá en generar un archivo en formato de Excel, haciendo un clic sobre el ícono de Excel, el cual contendrá toda su información enviada del archivo seleccionado.

Asimismo, para chequear la información enviada podrá ingresar al botón **“Resumen”**, alojado sobre el margen derecho de la pantalla. Allí, podrá visualizar las cantidades de ambulatorios y su respectiva cantidad de prácticas y diagnósticos, de manera cuantitativa

Resumen de Prestaciones

Datos del Prestador

LP:
Nombre:
Apellido:

Prestaciones

Tipo de Prestacion	Cantidad de Prestaciones
Ambulatorio	561
TOTAL	561

Practicas

Tipo de Prestacion	Cantidad de Practicas
Ambulatorio	558
TOTAL	558

Diagnosticos

Cantidad de Diagnosticos
561

De igual manera podrá visualizar ingresando en el botón **“Detalle”** el listado de beneficiarios informados con su respectiva práctica realizada y diagnóstico, de manera cualitativa.

Equipo de Soporte Técnico - Mesa de Ayuda

Es nuestro mayor deseo y anhelo que se sienta satisfecho al realizar el proceso descrito anteriormente. Para ello, le informamos que tendrá disponible los siguientes canales de soporte dentro de la página del Instituto:

<http://institucional.pami.org.ar/result.php?c=8-4-1&vm=2>

- **Cursos Virtuales SII:** con videos tutoriales sobre diferentes etapas del proceso de envío de datos.
- **Manuales e Instructivos**

Asimismo, ante cualquier consulta o inquietud sobre la modalidad de carga, códigos de prácticas y demás contenido del manual, podrá comunicarse de manera gratuita con Nuestro Equipo Soporte Técnico de Lunes a Viernes de 08 a 17 hs al teléfono 0800-222-2210:

- **Opción 1** – Consultas sobre Transmisión de Información.
- **Opción 2** – Consultas de índole Médica – HADOB
- **Opción 3** – Línea específica para consultas de Receta Electrónica

Mail: mesadeayuda_efectores@pami.org.ar

Muchas Gracias.

Equipo Soporte Técnico
Unidad de Desarrollo e Innovación